



Estado do Ceará
Prefeitura Municipal de Barroquinha
Secretaria da Infraestrutura

O aço deve obedecer ao disposto na NBR 7480 da ABNT e as condições de emprego do mesmo ao que determina a NBR 6118.

13. PAREDES E PAINÉIS:

As argamassas serão preparadas de preferência mecanicamente.

O amassamento mecânico deve ser contínuo e durar pelos 90 segundos a contar do momento em que todos os componentes da argamassa, inclusive a água, houverem sido lançados na betoneira ou misturador.

Quando a quantidade de argamassa a manipular for insuficiente para justificar mescla mecânica, será permitido o amassamento manual.

O amassamento manual será feito de acordo com as circunstâncias e recursos do canteiro da obra, em masseiras, tabuleiros, estrados ou superfícies planas, impermeáveis e resistentes.

Serão preparadas quantidades de argamassa na medida das necessidades dos serviços a executar em cada etapa, de maneira a ser evitado o início do endurecimento antes do seu emprego.

As argamassas contendo cimento deverão ser usadas dentro de 2 horas e 30 minutos, a contar do primeiro contato do cimento com a água.

As argamassas com cal, contendo pequena porção de cimento, deverão ser realizadas no momento de emprego.

Será rejeitada e inutilizada toda argamassa que apresentar vestígio de endurecimento, sendo expressamente vedado tornar a amassá-la. A argamassa retirada ou caída das alvenarias e revestimentos em execução não poderá ser novamente empregada.

Jamais será admitida a mescla de cimento Portland e gesso, dada a incompatibilidade química desses materiais.



Estado do Ceará
Prefeitura Municipal de Barroquinha
Secretaria da Infraestrutura

Serão executadas obedecendo à localização, dimensões e alinhamentos indicados nos projetos. As espessuras referem-se às paredes depois revestidas. Caso as dimensões dos tijolos condicionem a pequenas alterações da espessura, variações da ordem de 1,5 cm podem ser admitidas, com autorização por escrito da fiscalização.

As alvenarias de tijolos comuns serão executadas com tijolos cerâmicos furados, de primeira qualidade, dimensões 09 cm x 19cm x 19 cm.

Os tijolos serão molhados antes da colocação e assentados formando fiadas perfeitamente niveladas, aprumadas e alinhadas, com juntas de no máximo 2cm (dois centímetros) de espessura, formando linhas horizontais contínuas e verticais descontínuas, rebaixadas com a ponta da colher para que o reboco possa aderir fortemente.

Não será permitida a colocação de tijolos com os furos voltados no sentido da espessura da parede, nem o emprego de tijolos de padrões diferentes num mesmo pano de alvenaria.

Para a fixação de esquadrias e rodapés de madeira serão empregados tacos de madeira de lei, embutidos em creosoto quente.

As paredes ou trechos de paredes a serem executadas em elementos vazados obedecerão às localizações, dimensões e alinhamentos determinados em projeto.

Os elementos vazados serão cuidadosamente aprumados a fio de prumo.

As fiadas serão perfeitamente retas e niveladas com uso de nível de bolha.

Não será tolerada qualquer torção, desnível ou desaprumo dos elementos vazados, nem qualquer sinuosidade nas juntas verticais ou horizontais.



Estado do Ceará
Prefeitura Municipal de Barroquinha
Secretaria da Infraestrutura

14. ESQUADRIAS E FERRAGENS:

14.1 ESQUADRIAS DE MADEIRA

Na execução dos serviços de carpintaria e marcenaria, será sempre empregada madeira de boa qualidade, como cedro ou outras com as características desta.

Toda madeira a ser empregada deverá ser seca e isenta de defeitos que comprometam sua finalidade, como sejam rachaduras, nós, escoriações, falhas, empenamentos, etc.

Serão sumariamente recusadas todas as peças que apresentem sinais de empenamento, deslocamento, rachaduras, lascas, desigualdades de madeiras ou outros defeitos.

Todas as guarnições tais como caixões, marcos, aduelas, alizares, travessas, etc, será executado conforme desenhos de detalhes. As tabuletas de janelas de venezianas móveis serão executadas com sucupira ou similar.

Os forramentos, alizares e batedores não poderão ter emendas no vão (horizontal ou vertical) da esquadria.

As guarnições de madeira serão fixadas aos tufos de madeira de boa qualidade, por intermédio de parafusos do tipo EC-latão, de 6" x 2.1/4" Serão empregados oito parafusos, no mínimo, por guarnição comum.

14.2 FERRAGENS

Todas as ferragens para esquadrias de madeira, serralharia, armários, balcões, guichês, etc., serão inteiramente novas, em perfeitas condições de funcionamento e acabamento.

Serão de latão, com partes de ferro ou aço, cromadas, acabamento fosco ou polido, conforme especificado para cada caso.

Na sua colocação e fixação deverão ser tomados cuidados especiais para que os rebordos e os encaixes na esquadria tenham a forma exata, não sendo permitidos



Estado do Ceará
Prefeitura Municipal de Barroquinha
Secretaria da Infraestrutura

esforços na ferragem para seu ajuste. Não serão toleradas folgas que exijam correção com massa, taliscas de madeira ou outros artifícios.

As maçanetas deverão ser de latão fundido com seção plena, os espelhos e as rosetas serão de latão fundido ou laminado.

A localização das ferragens nas esquadrias será medida com precisão, de modo a serem evitadas discrepâncias de posição ou diferenças de nível perceptíveis a vista.

A localização das fechaduras, fechos, puxadores, dobradiças e outras ferragens serão determinados ao construtor pela fiscalização, quando não houver especificação ou detalhe de projeto.

15. COBERTURA

Os telhados serão executados de acordo com os projeto e detalhes, podendo a estrutura de sustentação ser executada em madeira, metal ou concreto armado.

Para as estruturas em madeira, observar-se-á o disposto na norma brasileira NBR- 7190 da ABNT, para as estruturas metálicas o estabelecido na NB-14 e para as estruturas de concreto que que determina a NBR 6118 e ao disposto nestas especificações.

Caso o projeto não explicita a inclinação dos telhados, serão adotados como caimentos mínimos 25% para telha cerâmica e 10% para telha de fibrocimento.

Durante a execução dos serviços o trânsito de operários se fará sobre tábuas, nunca sobre as telhas.

Todas as concordâncias de telhados com paredes e platibandas serão guarnecidas por rufos, horizontais ou acompanhando a inclinação da cobertura, conforme definido nos projetos.

Os rufos serão metálicos ou de concreto armado. Os rufos de concreto serão embutidos no paramento vertical (parede, platibanda, etc.) e impermeabilizados.

Todos os rufos terão dimensão suficiente para recobrir com folga a interseção das telhas com o elemento vertical.



Estado do Ceará
Prefeitura Municipal de Barroquinha
Secretaria da Infraestrutura

As estruturas dos telhados poderão apoiar-se diretamente sobre as lajes ou vigas de concreto armado do forro da edificação, desde que as peças tenham, sido calculadas para suportar tal sobrecarga.

O madeiramento deverá ser executado em massaranduba de 1ª qualidade ou equivalente, a critério da fiscalização.

As tesouras levarão obrigatoriamente estribos e braçadeiras de ferro nas emendas dos pendurais e das pernas com linhas, obedecendo formas e dimensões indicadas no projeto.

As telhas serão de boa qualidade, fabricadas em barro fino e bem cozido, bem desempenadas de forma a permitir perfeita superposição e encaixe. A superfície das peças será lisa e de coloração uniforme.

O telhamento com telhas cerâmicas tipo colonial, obedecerá ao que se segue:

As telhas inferiores, ou de canal, terão na parte convexa, chanfro plano e paralelo às ripas, o qual, firmando-se nelas, corta oscilações e o escorregamento da telha.

As telhas superiores, ou de capa, terão na parte interna saliência, ou anel, que limite o recobrimento das telhas de capa.

O assentamento é feito inicialmente com os canais, no sentido da inclinação do telhado, do beiral para a cumeeira, colocando-se as telhas com a cavidade voltada para cima e a extremidade mais larga do lado da cumeeira. Na sua parte mais larga, a distância entre duas fileiras de canais, será de cerca de 5 cm. As telhas sobrepõem se cerca de 10 cm.



Estado do Ceará
Prefeitura Municipal de Barroquinha
Secretaria da Infraestrutura

16. PISOS

Piso industrial executado com argamassa granítica composta de agregados de alta dureza, grande resistência à compressão e a abrasão.

A coloração do piso será a estipulada pelo projeto arquitetônico.

Inicia-se a execução do piso através da colocação das juntas plásticas apropriadas, nas dimensões de 27x3mm e formato próprio, conforme padrão recomendado pelo Fabricante.

Referidas juntas são colocadas diretamente sobre a laje, após determinação os pontos de nível. Com esses pontos e o emprego de fios de nylon, determinam-se os alinhamentos e nivelamentos que as juntas deverão obedecer. Sob os fios já devidamente posicionados nos diversos pontos de nível, será processada a limpeza, lavagem a saturação de água na laje, formando uma baixa, onde em seguida, será lançado um chapisco confeccionado com argamassa de cimento e areia no traço volumétrico de 1:2, bastante fluída e aplicada com uma escova de pelos duros.

Imediatamente após a aplicação do chapisco, lança-se uma argamassa de cimento e areia, traço volumétrico 1:3, com aproximadamente 1cm de altura. Nessa argamassa, que segue exatamente o alinhamento e nivelamento proporcionados pelo fio de nylon é cravada a junta plástica e, posteriormente, a argamassa é comprida contra ela. O excesso de argamassa é retirado de modo a não cobrir mais de 60% (sessenta por cento) de sua altura, bem como, não ter uma espessura, junto à laje, superior a 2cm de cada lado. A aplicação das juntas deve ser feita 48 (quarenta e oito) horas antes da execução das demais etapas.

Seguidamente deve-se executar a base em argamassa de cimento e areia, traço volumétrico 1:3.

Aplica-se então a argamassa final, constituída pela mistura dos Agregados Rochosos com cimento Portland Comum, desempenados com o emprego de régua de alumínio e desempenadeiras de aço.



Estado do Ceará
Prefeitura Municipal de Barroquinha
Secretaria da Infraestrutura

Espessura mínima da camada de base: 2cm para trânsito leve, 2,5cm para solicitação média e 3cm para trânsito industrial pesado, sujeito a choques. As espessuras mínimas da capa de piso de alta resistência serão de 0,8cm, 1,2cm ou 1,5cm de acordo, respectivamente, com as solicitações descritas acima.

As juntas formarão quadrados com lado. No máximo. De 3 metros, sendo sempre as perimetrais colocadas a 2cm das paredes circundantes. Serão de metal com 1,6mm de espessura mínima ou plásticos com 3mm de espessura, perfeitamente ancoradas na base. Para locais de trânsito pesado serão usadas apenas juntas metálicas.

Procede-se a seguir a cura da superfície, devendo se executada com areia limpa, umedecida a intervalos regulares.

Finalmente efetua-se o polimento da superfície, utilizando-se máquinas Politrizes equipadas com esmeril. Será feito com a superfície sempre molhada. É proibido o uso de areia com auxiliar do polimento.

A execução será feita na seguinte ordem: sub-leito, sub-base, base e pavimentação final.

Sub-leito: solo comum para via de pedestres e automóveis; mesclas de cascalho, areia e argila para tráfego pesado.

Sub-base: areia e cascalho com 8 cm de espessura para tráfego de pedestres e automóveis (leve); areia e cascalho naturais com 15cm de espessura para tráfego pesado.

Base: Tráfego leve – areia ou pó de pedra com 3cm de espessura após compactação, tráfego pesado – areia ou pó de pedra com 5cm de espessura.

A pavimentação final de blocos intertravados terá 6 cm de espessura para vias de pedestres, 8cm para tráfego leve a médio e 10cm para tráfego pesado.

Compactação final com compactador do tipo placas vibratória.



Estado do Cear 
Prefeitura Municipal de Barroquinha
Secretaria da Infraestrutura

17. REVESTIMENTO

Antes de iniciado qualquer servi o de revestimento, dever o ser testadas as canaliza es,   press o recomendada para cada caso.

As superf cies a revestir dever o ser limpas e molhadas abundantemente com jato de mangueira. A limpeza dever  eliminar gorduras, vest gios org nicos e outras impurezas que possam acarretar futuros desprendimentos.

Ap s a limpeza, as superf cies a revestir receber o o chapisco: camada irregular e descont nua de argamassa de cimento e areia grossa no tra o 1:3 conforme a natureza da superf cie.

Os revestimentos dever o apresentar par metros perfeitamente desempenados, apumados, nivelados e com as arestas vivas.

Todos os cantos vivos executados em argamassa dever o, salvo indica o expressa em contr rio, ser protegidos por meio de cantoneiras de alum nio at  uma altura m nima de 1,80cm (um metro e oitenta cent metros) a contar do piso.

17.1 REBOCO

Camada de argamassa aplicada sobre o chapisco de ader ncia limpo e abundantemente molhado. Escolher dentre as argamassas especificadas acima a que convier   superf cie a ser rebocada.

Antes da execu o dos rebocos ser o colocados todo o marcos e peitoris. Os alisares e rodap s ser o colocados posteriormente.

A espessura total dos rebocos n o deve ser maior que 2cm.

N o se far  aplica o de reboco externo em dias de chuva. Em dias muito quentes, os rebocos executados naquele dia ser o molhados ao fim do dia.

Quando se constitu rem em acabamento final os rebocos ter o, de acordo com seu aspecto e caracter sticas, as seguintes denomina es.



Estado do Ceará
Prefeitura Municipal de Barroquinha
Secretaria da Infraestrutura

Os ladrilhos cerâmicos serão usados nas cores e dimensões determinadas pelo projeto e/ou especificações. Serão de 1ª qualidade, coloração uniforme, sem variação de dimensões, textura homogênea. Umedecê-los antes do assentamento.

18. INSTALAÇÕES HIDROSANITÁRIAS

Todo serviço referente a qualquer das instalações hidráulico-sanitárias deverá ser executado por profissional habilitado, sendo usadas as ferramentas apropriadas a cada serviço e material utilizado.

Os serviços serão executados em perfeito acordo com os projetos e especificações fornecidos. Qualquer alteração ou adaptação do projeto ou especificação só será feita com prévia autorização do DERT, através do departamento técnico.

Na execução de qualquer serviço deverão ser atendidas as recomendações e prescrições dos fabricantes para os diversos materiais.

As colunas de canalização correrão embutidas nas alvenarias, salvo quando forem criados em projeto espaços previstos para este fim ou quando, por condição do projeto arquitetônico, devam correr aparentes.

Durante a construção, até o momento da montagem dos aparelhos, todas as extremidades das canalizações serão vedadas com "plugs" ou bujões rosqueados, convenientemente apertados. Não será permitido o uso de buchas de papel ou de madeira com essa finalidade.

Sob nenhuma hipótese se permitirá a curvatura de dutos a quente em substituição ao uso das conexões.

As tubulações passarão a distâncias convenientes de qualquer baldrame ou fundação, a fim de se prevenir a ação de eventuais recalques.

As cavas abertas no solo para o assentamento de canalizações só poderão ser fechadas após verificação, pela fiscalização, das condições das juntas, tubos, níveis e declividade.



Estado do Ceará
Prefeitura Municipal de Barroquinha
Secretaria da Infraestrutura

19. INSTALAÇÕES ELÉTRICAS:

A execução das instalações elétricas e de telecomunicações obedecerá rigorosamente aos projetos fornecidos, suas especificações e detalhes, bem como a legislação técnica brasileira em vigor (Normas ABNT).

O construtor deverá submeter, em tempo hábil, o(s) projeto(s) de instalações às concessionárias ou entidades locais com jurisdição sobre o assunto. Qualquer alteração imposta pela autoridade competente deverá ser aceita e comunicada ao DERT para que sejam feitas as retificações no(s) projeto(s).

Não se executará qualquer tubulação telefônica sem que o projeto de instalação telefônica tenha sido aprovado (Normas Telebrás N.º 222-3115-01/02). Segundo esta norma o construtor deverá solicitar a vistoria das tabulações de telefones tão logo estejam em condições de uso e não apenas ao término da obra, possibilitando desta forma que os cabos e fios telefônicos já estejam instalados quando da conclusão da edificação.

A execução das instalações elétricas só poderá ser feita por profissionais devidamente habilitados, cabendo ao construtor a total responsabilidade pelo perfeito funcionamento da mesma.

Todas as instalações elétricas serão executadas com esmero e bom acabamento, com todos os condutores, condutos e equipamentos cuidadosamente arrumados em posição e firmemente às estruturas de suporte e aos respectivos pertences, formando um conjunto mecânica e eletricamente satisfatório e de boa aparência.

A fixação dos equipamentos a serem instalados será cuidadosamente executada para que fiquem presos firmemente. Para isto, os meios de fixação ou suspensão deverão ser condizentes com a natureza do suporte e com o peso e as dimensões do equipamento.



Estado do Ceará
Prefeitura Municipal de Barroquinha
Secretaria da Infraestrutura

Os materiais a serem empregados na execução das instalações serão os rigorosamente adequados à finalidade em vista e devem satisfazer às especificações e normas da ABNT que lhes sejam aplicáveis.

20. PINTURA:

Cada demão de tinta só poderá ser aplicada quando a precedente estiver perfeitamente seca, convindo observar um intervalo de 24 horas entre duas demãos sucessivas; as tintas a base de acetato de polivinila (PVA) permitem um intervalo menor, de três horas. Igual cuidado haverá entre uma demão de tinta e a massa, convindo observar um intervalo mínimo de 24 horas após cada demão de massa.

Deverão ser evitados escorrimentos ou salpicos de tinta nas superfícies não destinadas à pintura (vidros, pisos, aparelhos, etc); os salpicos que não puderem ser evitados deverão ser removidos enquanto a tinta estiver fresca, empregando-se removedor adequado.

Se as cores não estiverem definidas no projeto, caberá à fiscalização decidir sobre as mesmas mediante consulta ao arquiteto autor do projeto. Nesse caso, o construtor só poderá iniciar a pintura após especificação por escrito, da fiscalização. Deverão prevalecer, de um modo geral, as cores e tonalidades claras.

Os trabalhos de pintura em locais externos serão suspensos em tempo chuvoso.

Nas esquadrias em geral, deverão ser removidos ou protegidos com papel colante os espelhos, fechos, rosetas, puxadores etc, antes do início dos serviços de pintura, devendo os topos superiores e inferiores de tais esquadrias serem lixados e pintados com uma demão da tinta em uso.

Toda vez que uma superfície tiver sido lixada, esta será cuidadosamente limpa com uma escova, e depois com um pano seco, para remover todo o pó antes de aplicar a demão seguinte.



Estado do Ceará
Prefeitura Municipal de Barroquinha
Secretaria da Infraestrutura

20.1 PINTURA À ÓLEO OU ESMALTE

Todas as tintas serão rigorosamente, agitadas dentro das latas e periodicamente mexidas com espátula limpa, a fim de evitar-se a sedimentação dos pigmentos e componentes mais densos.

As tintas só poderão ser afinadas ou diluídas com solventes apropriados e de acordo com as instruções do respectivo fabricante.

Para aplicação em superfícies externas serão usadas tintas brilhantes ou metálicas ou conforme especificado em projeto.

A pintura a óleo ou esmalte se fará, no mínimo, em duas demãos. Deve apresentar elevada resistência a impactos e, quando brilhantes, às intempéries.

As superfícies pintadas poderão ser lavadas, com água e sabão neutro, após duas a três semanas da aplicação (uma semana no caso de esmalte). Não se deve usar detergente para tintas à base de óleo.

A aplicação obedecerá rigorosamente às prescrições determinadas pelo fabricante, nos rótulos das embalagens ou catálogos específicos. Consideram-se análogos ou produtos fabricados por glasurit (marca Suvinil), Coral (Coralit, Coralsol, Coraltine), Ypiranga (Marveline, Duralack) ou similares.

As tintas a base de látex, para usos em rebocos limpos, interiores ou exteriores, serão aplicadas em, no mínimo duas demãos.

As tintas vêm prontas para o uso, bastante agitá-las antes da aplicação.

As paredes novas em geral não exigem qualquer preparação prévia, sendo a aplicação direta; entretanto, poderá ser aplicado, previamente, líquido impermeabilizante ou selador, caso as características do reboco assim o exijam (reboco áspero e poroso).



Estado do Ceará
Prefeitura Municipal de Barroquinha
Secretaria da Infraestrutura



21. SERVIÇOS DIVERÇOS

As barras de apoio para os banheiros adaptados a uma altura útil de 0,90 centímetros, próximos aos sanitários facilitando o deslocamento do utilizador.

A obra será entregue em perfeito estado de limpeza e conservação: deverão apresentar funcionamento perfeito todas as suas instalações, equipamentos e aparelhos, com as instalações definitivamente ligadas às redes de serviços públicos.

Será removido todo o entulho do terreno, sendo cuidadosamente limpos e varridos os acessos.

Todas as cantarias, alvenarias de pedra, pavimentação, revestimentos, cimentados, ladrilhos, pedras, azulejos, vidros, aparelhos sanitários, etc, serão limpos, abundante e cuidadosamente lavados, de modo a não serem danificadas outras partes da obra por estes serviços de limpeza.



Estado do Ceará
Prefeitura Municipal de Barroquinha
Secretaria da Infraestrutura

FOTOS



Dist. Araras

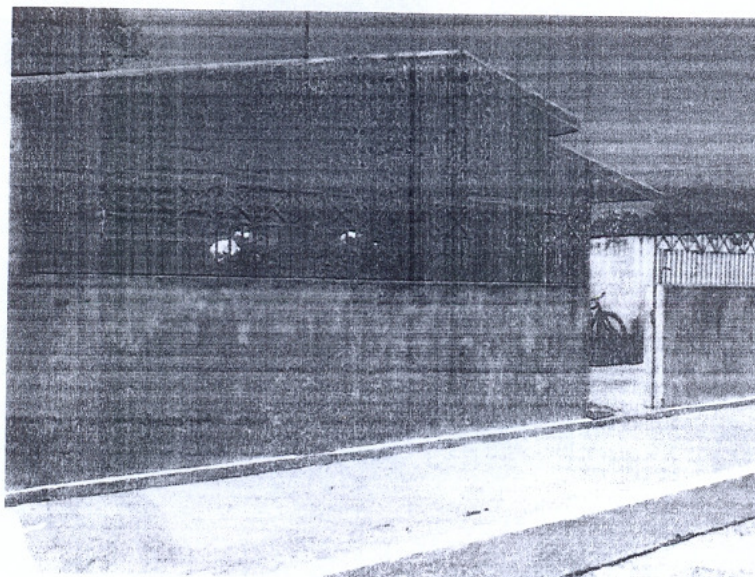

Dist. Bitupitá