



ESTADO DO CEARÁ
GOVERNO MUNICIPAL DE BARROQUINHA
SECRETARIA DE INFRA-ESTRUTURA



OBJETO: RECUPERAÇÃO DA 1ª ETAPA DA UBS MARIA DE LOURDES N. ROCHA
LOCAL: SEDE DO MUNICÍPIO DE BARROQUINHA CEARÁ

DATA: MAIO/2015

CRONOGRAMA FÍSICO-FINANCEIRO											
ITEM	DESCRIÇÃO DOS SERVIÇOS	TOTAL		30 DIAS		60 DIAS		90 DIAS		120 DIAS	
		%	R\$	%	R\$	%	R\$	%	R\$	%	R\$
1.0	SERVIÇOS PRELIMINARES	9,84	6.533,86	100,00	6.533,86	-	-	-	-	-	-
2.0	PISOS	20,87	13.855,06	30,00	4.156,52	70,00	9.698,54	-	-	-	-
3.0	COBERTURA	17,52	11.629,69	100,00	11.629,69	-	-	-	-	-	-
4.0	REVESTIMENTOS	18,09	12.006,76	-	-	100,00	12.006,76	-	-	-	-
5.0	ESQUADRIAS	6,70	4.448,95	-	-	100,00	4.448,95	-	-	-	-
6.0	INSTALAÇÕES ELÉTRICAS	4,88	3.240,75	-	-	25,00	810,19	50,00	1.620,38	25,00	810,19
7.0	INSTALAÇÕES HIDROSANITÁRIA	4,53	3.006,85	-	-	30,00	902,06	40,00	1.202,74	30,00	902,06
8.0	IMPERMEABILIZAÇÃO	0,27	180,94	-	-	100,00	180,94	-	-	-	-
9.0	PINTURAS	14,57	9.669,45	-	-	-	-	-	-	100,00	9.669,45
10.0	DIVERSOS	2,73	1.810,84	-	-	-	-	-	-	100,00	1.810,84
TOTAL SIMPLES		97,27	66.383,14	33,62	22.320,06	42,25	28.047,43	4,25	2.823,12	19,87	13.192,53
BDI 22,74%		97,27	15.095,53	33,62	5.075,58	42,25	6.377,99	4,25	641,98	19,87	2.999,98
TOTAL ACUMULADO		97,27	81.478,67	33,62	27.395,65	75,87	61.821,07	80,13	65.286,16	100,00	81.478,67

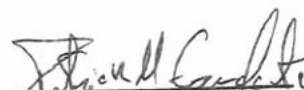
PATRICK MELO CAVALCANTE
ENG. CIVIL RNP: 061226735



ESTADO DO CEARA
PREFEITURA MUNICIPAL DE BARROQUINHA
SECRETARIA DA INFRA-ESTRUTURA

COMPOSIÇÃO DE BDI

COD	DESCRIÇÃO	%
	Despesas Indiretas	
AC	Administração central	3,00
DF	Despesas financeiras	0,59
R	Riscos	1,20

	Benefício	
S + G	Garantia/seguros	0,80
L	Lucro	6,16

I	Impostos	8,65
	PIS	0,65
	COFINS	3,00
	ISS	5,00
	CPRB (2%, Apenas quando tiver desoneração INSS)	-
	TOTAL DOS IMPOSTOS	8,65

: BDI =		22,74%
---------	--	--------

$$BDI = \frac{(1 + AC + S + R + G)(1 + DF)(1 + L)}{(1 - I)} - 1$$

CONFORME ACORDÃO 2622/2013-TCU

PATRICK MELO CAVALCANTE
ENG. CIVIL RNP: 061225735



ESTADO DO CEARA
GOVERNO MUNICIPAL DE BARROQUINHA
SECRETARIA DE INFRA-ESTRUTURA



COMPOSIÇÃO DE LEIS SOCIAIS			
GRUPO	DESCRIMINAÇÃO	%	% PARCIAL
A	ENCARGOS SOCIAIS BÁSICOS		
A.1	Previdência Social	20,00%	
A.2	Fundo de Garantia Por Tempo de Serviço	8,00%	
A.3	Salário Educação	2,50%	
A.4	Serviço Social da Industria (Sesi)	1,50%	
A.5	Serviço Nacional de Aprendizagem Industrial (Senai)	1,00%	
A.6	Serviço de Apoio a Pequena e Média Empresa (Sebrae)	0,60%	
A.7	Instituto Nacional de Colonização e Reforma Agrária (Incra)	0,20%	
A.8	Seguro Contra Acidentes do Trabalho (INSS)	3,00%	
		Total do Grupo A	36,80%
B	ENCARGOS SOCIAIS QUE RECEBEM INCIDÊNCIAS DO GRUPO A		
B.1	Repouso semanal e feriados	13,99%	
B.2	Auxílio enfermidade	0,79%	
B.3	Licença Paternidade	0,08%	
B.4	13º Salário	10,57%	
B.5	Dias de chuva, falta justificada, acidente do trabalho, etc.	1,35%	
		Total do Grupo B	26,78%
C	ENCARGOS SOCIAIS QUE NÃO RECEBEM AS INCIDÊNCIAS GLOBAIS DO GRUPO A		
C.1	Depósito por Despedida Injusta: 50% sobre [A2+(A2xB)] Supondo Apenas Rescisões por Despedida Injusta)	4,88%	
C.2	Férias (Indenizadas)	4,02%	
C.3	Aviso-Prévio Indenizado	5,97%	
		Total do Grupo C	14,87%
D	TAXAS DAS REINCIDÊNCIAS		
D.1	Reincidência Do Grupo A sobre o Grupo B	9,86%	
D.2	Reincidência de A2 Sobre C3	0,48%	
		Total do Grupo D	10,34%
		Porcentagem Total das Taxas de Leis Sociais %	88,79%

Patrick Melo Cavalcante
ENGENHEIRO CIVIL
CREA-CE 51.528
CPF: 009.989.083-63

RUA LIVIO ROCHA VERAS

RUA FRANCISCO BENICIO VERAS

UBSF MARIA DE LOURDES N. ROCHA

01

02

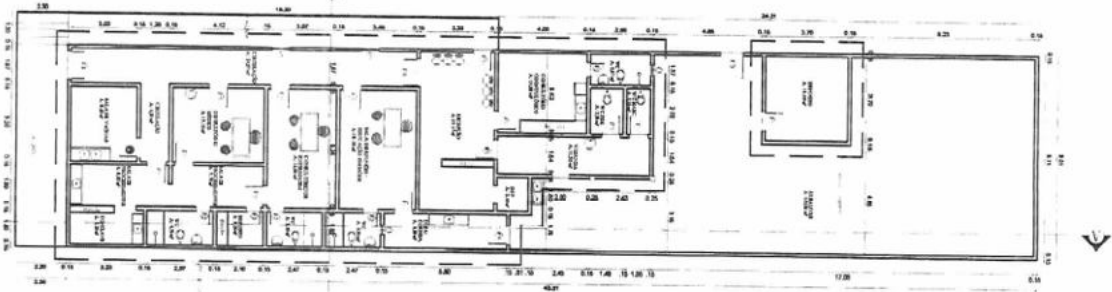

Item	Descrição	Quantidade	Valor Unitário	Valor Total
1
2
3
4
5
6
7
8
9
10
11
12
13
14
15
16
17
18
19
20
21
22
23
24
25
26
27
28
29
30
31
32
33
34
35
36
37
38
39
40
41
42
43
44
45
46
47
48
49
50
51
52
53
54
55
56
57
58
59
60
61
62
63
64
65
66
67
68
69
70
71
72
73
74
75
76
77
78
79
80
81
82
83
84
85
86
87
88
89
90
91
92
93
94
95
96
97
98
99
100



[Handwritten signature]

PREFEITURA MUNICIPAL DE BARROQUINHA
UBSF MARIA DE LOURDES N. ROCHA
 Rua Francisco Benício Veras, Centro, Barroquinha - CE

PROPOSTA Nº _____
DATA _____

EMPRESA _____
RESPONSÁVEL TÉCNICO _____
RESPONSÁVEL FISCAL _____

VALOR TOTAL R\$ 222.444,00
 (DUZENTOS E DOZES MIL E QUATROCENTOS E QUARENTA E QUATRO REAIS)

DATA DE VALIDADE 01/02



ESTADO DO CEARÁ
GOVERNO MUNICIPAL DE BARROQUINHA
SECRETARIA DE INFRA-ESTRUTURA



OBJETO: RECUPERAÇÃO DA 1ª ETAPA DA UBS FRANCISCA PEREIRA PINTO (CHICA BILUCA)
LOCAL: DISTRITO DE BITUPITÁ, MUNICÍPIO DE BARROQUINHA CEARÁ

DATA: MAIO/2015

PLANILHA ORÇAMENTÁRIA							
ITEM	FUNTE	CÓDIGO	DESCRIÇÃO DOS SERVIÇOS	UNID.	QUANTID.	P.UNIT.	P.TOTAL
1.0			SERVIÇOS PRELIMINARES				553,43
1.1	SEINFRA	C1937	PLACAS PADRÃO DE OBRA	M2	1,00	129,33	129,33
1.2	SEINFRA	C0079	AMARRAÇÃO EM PAREDES, COM FERRO	UN	5,00	84,82	424,10
2.0			SUPERESTRUTURA				502,31
2.1	SEINFRA	C0841	CONCRETO P/VIBR., FCK 18 MPa COM AGREGADO ADQUIRIDO	M3	0,60	313,54	188,12
2.2	SEINFRA	C0216	ARMADURA CA-50A MÉDIA D= 6,3 A 10,0mm	KG	37,02	5,36	198,43
2.3	SEINFRA	C0217	ARMADURA CA-60 FINA D=3,40 A 6,40mm	KG	22,05	5,25	115,76
3.0			COBERTURA				8.214,81
3.1	SEINFRA	C3005	MADEIRAMENTO P/TELHA CERÂMICA C/ REAPROVEITAMENTO	M2	145,02	22,29	3.232,38
3.2	SEINFRA	C2200	RETELHAMENTO C/ TELHA CERÂMICA ATE 20% NOVA	M2	145,02	25,36	3.677,58
3.3	SEINFRA	C0387	BEIRA E BICA EM TELHA COLONIAL	M	9,70	6,84	66,95
3.4	SEINFRA	C3448	BEIRAL DE MADEIRA (1X10)cm	M	9,70	17,89	173,53
3.5	SEINFRA	C4462	TELHA CERÂMICA	M2	10,45	37,51	391,98
3.6	SEINFRA	C4460	MADEIRAMENTO P/ TELHA CERÂMICA - (RIPA, CAIBRO, LINHA)	M2	10,45	64,40	672,98
4.0			INSTALAÇÕES ELETRICAS				1.051,21
4.1	SEINFRA	C1666	LUMINÁRIA FLUORESCENTE COMPLETA C/2 LÂMPADAS DE 40W	UN	8,00	79,02	632,16
4.2	SEINFRA	C2484	TOMADA 2 POLOS MAIS TERRA 20A 250V	UN	13,00	18,37	238,81
4.3	SEINFRA	C1493	INTERRUPTOR UMA TECLA PARALELO E TOMADA UNIVERSAL 10A 250V	UN	8,00	22,53	180,24
5.0			INSTALAÇÃO HIDROSANITÁRIA				1.160,59
5.1	SEINFRA	C0600	CAIXA DE DESCARGA PLÁSTICA DE SOBREPOR	UN	3,00	90,06	270,18
5.2	SEINFRA	C2504	TORNEIRA DE PRESSÃO CROMADA LONGA P/PIA	UN	2,00	55,64	111,28
5.3	SEINFRA	C2505	TORNEIRA DE PRESSÃO CROMADA USO GERAL	UN	3,00	47,55	142,65
5.4	SEINFRA	C3996	BANCADA EM GRANITO P/ LAVATÓRIO, INCL. LOUÇA BRANCA E ACESSÓRIOS	CI	1,00	636,48	636,48
6.0			ESQUADRIAS E FERRAGENS				726,34
6.1	SEINFRA	C1361	FECHADURA COMPLETA PARA PORTA INTERNA	UN	4,00	78,45	313,80
6.2	SEINFRA	C4427	PORTA TIPO PARANÁ (0,80 x 2,10 m), C/ FERRAGENS	UN	2,00	206,27	412,54
7.0			PISO E REVESTIMENTO				2.102,42
7.1	SEINFRA	C1915	PISO CIMENTADO C/ ARGAMASSA DE CIMENTO E AREIA S/ PENEIRAR, TRAÇO 1:4, ESP.= 1.5cm	M2	48,00	25,43	1.220,64
7.2	SEINFRA	C4432	CERÂMICA ESMALTADA C/ ARG. CIMENTO E AREIA ATÉ 30x30cm (900 cm²) - PEI-5/PEI-4 P/ PAREDE	M2	7,50	62,49	468,68
7.3	SEINFRA	C0776	CHAPISCO C/ ARGAMASSA DE CIMENTO E AREIA S/PENEIRAR TRAÇO 1:3 ESP.= 5mm P/ PAREDE	M2	15,00	3,97	59,55
7.4	SEINFRA	C3121	REBOCO C/ ARGAMASSA DE CIMENTO E AREIA PENEIRADA, TRAÇO 1:6	M2	15,00	23,57	353,55
8.0			PINTURA				3.155,64
8.1	SEINFRA	C1615	LATEX DUAS DEMÃOS EM PAREDES INTERNAS S/MASSA	M2	106,40	11,30	1.202,32
8.2	SEINFRA	C1614	LATEX DUAS DEMÃOS EM PAREDES EXTERNAS S/MASSA	M2	111,00	12,85	1.426,35
8.3	SEINFRA	C1280	ESMALTE DUAS DEMÃOS EM ESQUADRIAS DE MADEIRA	M2	30,24	12,23	369,84
8.4	SEINFRA	C1279	ESMALTE DUAS DEMÃOS EM ESQUADRIAS DE FERRO	M2	7,36	21,35	157,14
9.0			DIVERSOS				2.954,50
9.1	SEINFRA	C0361	BANCO EM ALVENARIA, TAMPO EM CONCRETO, C/ENCOSTO H=80cm (PINTADO)	M	4,00	105,54	422,16
9.2	SEINFRA	C1628	LIMPEZA GERAL	M2	433,62	5,84	2.532,34

TOTAL CUSTO DA OBRA (MATERIAL + MÃO DE OBRA) R\$ 20.421,25

VALOR DO BDI 22,74% R\$ 4.643,79

TOTAL CUSTO DA OBRA (MATERIAL + MÃO DE OBRA + BDI) R\$ 25.065,04

A ORIGEM DOS PREÇOS UNITÁRIOS DESTA PLANILHA É DA TABELA 023.1 SEINFRA COM DESONERAÇÃO

Patrícia de Melo Cavalcante
ENGENHEIRA CIVIL
CREA-CE 51.028
CPF: 091.989.083-63



ESTADO DO CEARÁ
GOVERNO MUNICIPAL DE BARROQUINHA
SECRETARIA DE INFRA-ESTRUTURA



OBJETO: RECUPERAÇÃO DA 1ª ETAPA DA UBS FRANCISCA PEREIRA PINTO (CHICA BILUCA)
LOCAL: DISTRITO DE BITUPITÁ, MUNICÍPIO DE BARROQUINHA CEARÁ

DATA: MAIO/2015

MEMORIAL DE CALCULO						
ITEM	FORTE	CÓDIGO	DESCRIÇÃO DOS SERVIÇOS	UNID.	QUANTID.	
1.0			SERVIÇOS PRELIMINARES			
1.1	SEINFRA	C1937	PLACAS PADRÃO DE OBRA	M2	1,00	1*1
1.2	SEINFRA	C0079	AMARRAÇÃO EM PAREDES, COM FERRO	UN	5,00	5
2.0			SUPERESTRUTURA			
2.1	SEINFRA	C0841	CONCRETO P/VIBR., FCK 18 MPa COM AGREGADO ADQUIRIDO	M3	0,60	(0,2*0,2*2,5)*6
2.2	SEINFRA	C0216	ARMADURA CA-50A MÉDIA D= 6,3 A 10,0mm	KG	37,02	(2,5*4)*6*0,617
2.3	SEINFRA	C0217	ARMADURA CA-60 FINA D=3,40 A 6,40mm	KG	22,05	(0,25*4*15)*6*0,245
3.0			COBERTURA			
3.1	SEINFRA	C3005	MADEIRAMENTO P/TELHA CERÂMICA C/ REAPROVEITAMENTO	M2	145,02	(9,7*14,95)
3.2	SEINFRA	C2200	RETELHAMENTO C/ TELHA CERÂMICA ATE 20% NOVA	M2	145,02	(9,7*14,95)
3.3	SEINFRA	C0387	BEIRA E BICA EM TELHA COLONIAL	M	9,70	9,7
3.4	SEINFRA	C3448	BEIRAL DE MADEIRA (1X10)cm	M	9,70	9,7
3.5	SEINFRA	C4462	TELHA CERÂMICA	M2	10,45	(1,9*5,5)
3.6	SEINFRA	C4460	MADEIRAMENTO P/ TELHA CERÂMICA - (RIPA, CAIBRO, LINHA)	M2	10,45	(1,9*5,5)
4.0			INSTALAÇÕES ELETRICAS			
4.1	SEINFRA	C1666	LUMINÁRIA FLUORESCENTE COMPLETA C/2 LÂMPADAS DE 40W	UN	8,00	8
4.2	SEINFRA	C2484	TOMADA 2 POLOS MAIS TERRA 20A 250V	UN	13,00	13
4.3	SEINFRA	C1493	INTERRUPTOR UMA TECLA PARALELO E TOMADA UNIVERSAL 10A 250V	UN	8,00	8
5.0			INSTALAÇÃO HIDROSANITÁRIA			
5.1	SEINFRA	C0600	CAIXA DE DESCARGA PLÁSTICA DE SOBREPOR	UN	3,00	3
5.2	SEINFRA	C2504	TORNEIRA DE PRESSÃO CROMADA LONGA P/PIA	UN	2,00	2
5.3	SEINFRA	C2505	TORNEIRA DE PRESSÃO CROMADA USO GERAL	UN	3,00	3
5.4	SEINFRA	C3996	BANCADA EM GRANITO P/ LAVATÓRIO, INCL LOUÇA BRANCA E ACESSÓRIOS	CI	1,00	1
6.0			ESQUADRIAS E FERRAGENS			
6.1	SEINFRA	C1361	FECHADURA COMPLETA PARA PORTA INTERNA	UN	4,00	4
6.2	SEINFRA	C4427	PORTA TIPO PARANÁ (0,80 x 2,10 m), C/ FERRAGENS	UN	2,00	2
7.0			PISO E REVESTIMENTO			
7.1	SEINFRA	C1915	PISO CIMENTADO C/ ARGAMASSA DE CIMENTO E AREIA S/ PENEIRAR, TRAÇO 1:4, ESP.= 1.5cm	M2	48,00	(3*16)
7.2	SEINFRA	C4432	CERÂMICA ESMALTADA C/ ARG. CIMENTO E AREIA ATÉ 30x30cm (900 cm²) - PEI-5/PEI-4 P/ PAREDE	M2	7,50	2+1+3+1,5
7.3	SEINFRA	C0776	CHAPISCO C/ ARGAMASSA DE CIMENTO E AREIA S/PENEIRAR TRAÇO 1:3 ESP.= 5mm P/ PAREDE	M2	15,00	4+2+3+5+1
7.4	SEINFRA	C3121	REBOCO C/ ARGAMASSA DE CIMENTO E AREIA PENEIRADA, TRAÇO 1:6	M2	15,00	4+2+3+5+1
8.0			PINTURA			
8.1	SEINFRA	C1615	LATEX DUAS DEMÃOS EM PAREDES INTERNAS S/MASSA	M2	106,40	(10*4)*1,4+(9*4)*1,4
8.2	SEINFRA	C1614	LATEX DUAS DEMÃOS EM PAREDES EXTERNAS S/MASSA	M2	111,00	(10*1)*3+(9*3)*3
8.3	SEINFRA	C1280	ESMALTE DUAS DEMÃOS EM ESQUADRIAS DE MADEIRA	M2	30,24	((2,1*0,8)*6+(2,1*0,6)*4)*2
8.4	SEINFRA	C1279	ESMALTE DUAS DEMÃOS EM ESQUADRIAS DE FERRO	M2	7,36	1,6*2,1+(2*1)*2
9.0			DIVERSOS			
9.1	SEINFRA	C0361	BANCO EM ALVENARIA, TAMPO EM CONCRETO, C/ENCOSTO H=80cm (PINTADO)	M	4,00	(0,5*4)*2
9.2	SEINFRA	C1628	LIMPEZA GERAL	M2	433,62	(10,8*40,15)



ESTADO DO CEARÁ
GOVERNO MUNICIPAL DE BARROQUINHA
SECRETARIA DE INFRA-ESTRUTURA



OBJETO: RECUPERAÇÃO DA 1ª ETAPA DA UBS FRANCISCA PEREIRA PINTO (CHICA BILUCA)
LOCAL: DISTRITO DE BITUPITÁ, MUNICÍPIO DE BARROQUINHA CEARÁ

DATA: MAIO/2015

CRONOGRAMA FÍSICO-FINANCEIRO									
ITEM	DESCRIÇÃO DOS SERVIÇOS	TOTAL		30 DIAS		60 DIAS		90 DIAS	
		%	R\$	%	R\$	%	R\$	%	R\$
1.0	SERVIÇOS PRELIMINARES	2,71	553,43	100,00	553,43	-	-	-	-
2.0	SUPERESTRUTURA	2,46	502,31	100,00	502,31	-	-	-	-
3.0	COBERTURA	40,23	8.214,81	100,00	8.214,81	-	-	-	-
4.0	INSTALAÇÕES ELETRICAS	5,15	1.051,21	-	-	100,00	1.051,21	-	-
5.0	INSTALAÇÃO HIDROSANITÁRIA	5,68	1.160,59	30,00	348,18	50,00	580,30	20,00	232,12
6.0	ESQUADRIAS E FERRAGENS	3,56	726,34	30,00	217,90	70,00	508,44	-	-
7.0	PISO E REVESTIMENTO	10,30	2.102,42	-	-	100,00	2.102,42	-	-
8.0	PINTURA	15,45	3.155,64	-	-	-	-	100,00	3.155,64
9.0	DIVERSOS	14,47	2.954,50	-	-	-	-	100,00	2.954,50
TOTAL SIMPLES		100,00	20.421,25	48,17	9.836,63	20,77	4.242,36	31,06	6.342,26
BDI 22,74%		100,00	4.643,79	48,17	2.236,85	20,77	964,71	31,06	1.442,23
TOTAL ACUMULADO		100,00	25.065,04	48,17	12.073,48	68,94	17.280,55	100,00	25.065,04

Patrick Melo Cavalcante
ENGENHEIRO CIVIL
CREA-CE 51.528
CPF. 009.989.083-63



ESTADO DO CEARÁ
PREFEITURA MUNICIPAL DE BARROQUINHA
SECRETARIA DA INFRA-ESTRUTURA

COMPOSIÇÃO DE BDI

COD	DESCRIÇÃO	%
	Despesas Indiretas	
AC	Administração central	3,00
DF	Despesas financeiras	0,59
R	Riscos	1,20

	Benefício	
S + G	Garantia/seguros	0,80
L	Lucro	6,16

I	Impostos	8,65
	PIS	0,65
	COFINS	3,00
	ISS	5,00
	CPRB (2%, Apenas quando tiver desoneração INSS)	-
	TOTAL DOS IMPOSTOS	8,65

BDI =	22,74%
-------	--------

$$BDI = \frac{(1 + AC + S + R + G)(1 + DF)(1 + I)}{(1 - L)} - 1$$

CONFORME ACORDÃO 2622/2013-TCU

Patrícia Cavalcante
ENGENHEIRA CIVIL
CREA-CE 01.15.28
CPF: 000.000.000-00



ESTADO DO CEARÁ
GOVERNO MUNICIPAL DE BARROQUINHA
SECRETARIA DE INFRA-ESTRUTURA



COMPOSIÇÃO DE LEIS SOCIAIS			
GRUPO	DESCRIMINAÇÃO	%	% PARCIAL
A	ENCARGOS SOCIAIS BÁSICOS	20,00%	
A.1	Previdência Social	8,00%	
A.2	Fundo de Garantia Por Tempo de Serviço	2,50%	
A.3	Salário Educação	1,50%	
A.4	Serviço Social da Indústria (Sesi)	1,00%	
A.5	Serviço Nacional de Aprendizagem Industrial (Senai)	0,60%	
A.6	Serviço de Apoio a Pequena e Média Empresa (Sebrae)	0,20%	
A.7	Instituto Nacional de Colonização e Reforma Agrária (Incra)	3,00%	
A.8	Seguro Contra Acidentes do Trabalho (INSS)		
	Total do Grupo A		36,80%
B	ENCARGOS SOCIAIS QUE RECEBEM INCIDÊNCIAS DO GRUPO A	13,99%	
B.1	Repouso semanal e feriados	0,79%	
B.2	Auxílio enfermidade	0,08%	
B.3	Licença Paternidade	10,57%	
B.4	13º Salário	1,35%	
B.5	Dias de chuva, falta justificada, acidente do trabalho, etc.		
	Total do Grupo B		26,78%
C	ENCARGOS SOCIAIS QUE NÃO RECEBEM AS INCIDÊNCIAS GLOBAIS DO GRUPO A		
C.1	Depósito por Despedida Injusta: 50% sobre [A2+(A2xB)] Supondo Apenas Rescisões por Despedida Injusta)	4,88%	
C.2	Férias (Indenizadas)	4,02%	
C.3	Aviso-Prévio Indenizado	5,97%	
	Total do Grupo C		14,87%
D	TAXAS DAS REINCIDÊNCIAS	9,86%	
D.1	Reincidência Do Grupo A sobre o Grupo B	0,48%	
D.2	Reincidência de A2 Sobre C3		
	Total do Grupo D		10,34%
	Porcentagem Total das Taxas de Leis Sociais %		88,79%

Patrick Melo Cavalcante
ENGENHEIRO CIVIL
CREA-CE 51.528
CPF: 009.989.083-63

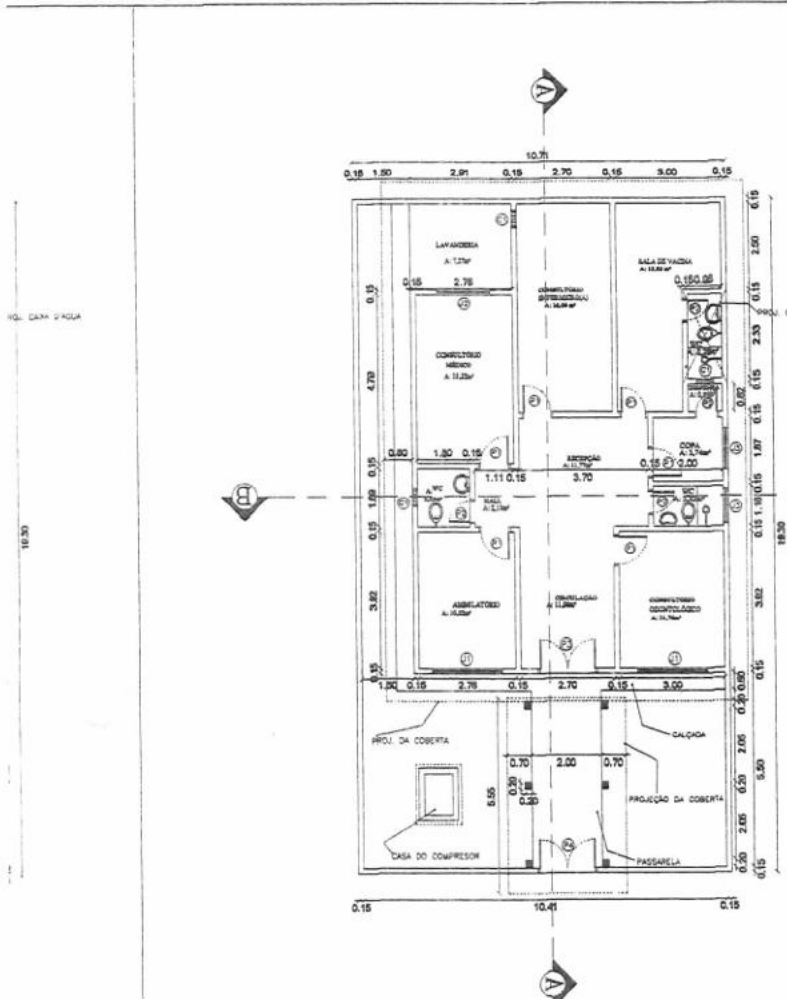

QUADRO DE ESQUADRIAS				
Nº	TIPO	TOLUA	QUANT.	MATERIAL
PORTAS				
P1	ABRIR	01 0,80 2,10	-	06 MADEIRA TPO. PARANA
P2	ABRIR	04 1,60 2,10	-	04 MADEIRA TPO. PARANA
P3	ABRIR	01 1,90 2,10	-	01 MADEIRA TPO. PARANA
P4	ABRIR	01 1,60 2,20	-	01 FERRO
JANELAS				
J1	TABUA	01 1,20 1,60 1,10	02	MADEIRA TPO. PARANA
J2	TABUA	02 1,80 1,20 1,10	01	MADEIRA TPO. PARANA
J3	MANUATO AB	01 1,00 1,90 1,90	02	MADEIRA TPO. PARANA
COMBODOS				
C1	TUBO	01 0,50 1,50 1,90	03	LODRICHTU

03 PLANTA BAIXA - ADEQUAÇÃO
ESCALA - 1 : 100

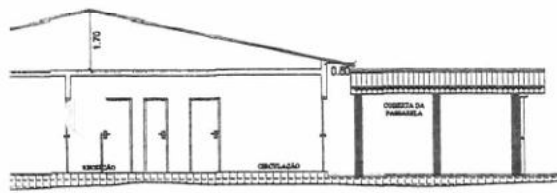

SECCÃO A - A

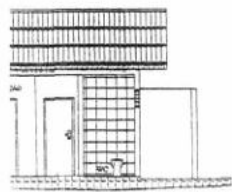

SECCÃO B - B

APROVAÇÕES

PREFEITURA MUNICIPAL DE BARROQUINHA

PROJETO: UBSF FRANCISCA PEREIRA PINTO

ENDEREÇO: RUA DO COMERCIO, BARROQUINHA-CE.

PROPRIETÁRIO: _____

AUTOR DO PROJETO: _____

RESPONSÁVEL TÉCNICO: *Patrick Meo Cavalcante*
PATRICK MELO CAVALCANTE

AREAS CONSTRUÍDA: A: 123,67m²

TOTAL: A: 206,70m²

CONTEÚDO - PLANTA DE LOCAÇÃO E SITUAÇÃO
- PLANTA BAIXA - EXISTENTE
- PLANTA BAIXA - ADEQUAÇÃO
- PLANTA DA COBERTURA
- CORTE A - A
- CORTE B - B

DATA	ESCALA	DESENHO	FOLHA
MAIO/2015	1/100	THIAGO	01/01

OBS: FORMATO A1

PRODUCED BY AN AUTODESK EDUCATIONAL PRODUCT



GOVERNO DO ESTADO DO CEARÁ
PREFEITURA MUNICIPAL DE BARROQUINHA



ANEXO II
PROPOSTA PADRONIZADA
PROPOSTA DE PREÇOS

À Comissão Permanente de Licitação do **GOVERNO MUNICIPAL DE BARROQUINHA.**

O Licitante _____, CNPJ N.º _____, por seu representante legal abaixo assinado, declara, sob as penas da lei:

Que acata inteiramente os preceitos legais em vigor, especialmente a Lei n.º 8.666/93 e suas alterações e as condições da **TOMADA DE PREÇOS N.º _____/2015-TP;**

Que, até a presente data não existe fato que invalide o seu CERTIFICADO DE REGISTRO CADASTRAL – CRC, ora apresentado para fins de habilitação;

Que, para fins de cumprimento ao disposto no inciso XXXIII do art. 7º da Constituição Federal (inciso V do art. 27 da Lei N.º 8.666/93), não emprega menor de dezoito anos em trabalho noturno, perigoso ou insalubre e não emprega menor de dezesseis anos;

Que não existem fatos que nos impeçam de participar deste processo licitatório. Assim, assumimos o compromisso de bem e fielmente atender as exigências para a execução do objeto abaixo cotado, caso sejamos proclamados vencedores.

Que assumimos o compromisso de bem e fielmente executar a obra/serviços especificados no anexo I, caso sejamos vencedor (es) da presente licitação.

OBJETO: CONTRATAÇÃO DE EMPRESA PARA EXECUÇÃO DOS SERVIÇOS DE REFORMA DAS UNIDADES BÁSICAS DE SAÚDE, DOS CENTROS DE ENDEMIAS E DE REABILITAÇÃO DE INTERESSE DA SECRETARIA DE SAÚDE DO MUNICÍPIO DE BARROQUINHA.

VALOR GLOBAL RS: _____ (.....).

Proponente:

Endereço:

CNPJ:

Prazo de Execução: **120(cento e vinte) dias**

Validade da Proposta: **60 (sessenta) dias.**

Local e data:

Assinatura e Carimbo do Proponente



GOVERNO DO ESTADO DO CEARÁ
PREFEITURA MUNICIPAL DE BARROQUINHA



ANEXO III

MODELO DE RECIBO DE GARANTIA DE PROPOSTA

RECIBO DE GARANTIA DE PROPOSTA

REF. TOMADA DE PREÇOS N.º ____/2015-TP

DO: GOVERNO MUNICIPAL DE BARROQUINHA

Secretaria de Finanças
Rua Onze de Maio, 739- Centro -Barroquinha – Ceará
Fone: (88) 3623-1137

PARA:(NOME DA EMPRESA)

Endereço:
Fone: ()

MODALIDADE:

N.º DOCUMENTO:

GARANTE:

VALOR: R\$ ()

Conforme disposto na seção 3.3.3 do Edital do processo licitatório em epígrafe, RECEBI da empresa acima qualificada o documento acima identificado, entregue a esta administração, para fins de garantia de proposta, pelo que firmamos o presente recibo.

Barroquinha - Ceará, ____ de _____ de ____.

Amanajás de Araújo Pereira
Secretário Municipal do Planejamento, Administração e Finanças.



GOVERNO DO ESTADO DO CEARÁ
PREFEITURA MUNICIPAL DE BARROQUINHA



ANEXO IV
MODELO DE CARTA DE FIANÇA BANCÁRIA
CARTA DE FIANÇA

1. FIADOR

Banco, com sede na cidade de, Estado, Endereço n.º, inscrito no CNPJ sob o n.º neste ato representado na forma de seu Estatuto Social, doravante designado **Banco.....**

2. BENEFICIÁRIO

GOVERNO MUNICIPAL DE BARROQUINHA - doravante assim designado.

3. AFIANÇADA

Empresa com sede na Cidade de, Estado deEndereçon.º....., inscrita no CNPJ n.º, doravante assim designada.

O Banco declara-se FIADOR E PRINCIPAL PAGADOR, solidariamente responsável com a AFIANÇADA qualificada no Quadro 3, até o limite de R\$, pelo cumprimento de todas as obrigações principais e acessórias, referente à **GARANTIA DA PARTICIPAÇÃO NA TOMADA DE PREÇOS N.º 09.001 /2015-TP.**

Esta Fiança é prestada com expressa renúncia ao benefício de ordem previsto no artigo 827, "caput", combinado com o artigo 828, I, ambos do Código Civil Brasileiro, e vigorará pelo prazo de 120 (cento e vinte) dias, a contar de _____.

Na hipótese de inadimplemento de qualquer das obrigações assumidas pela AFIANÇADA, o Banco.....efetuará o pagamento das importâncias que forem devidas, até o limite acima estipulado, no prazo de 48 (quarenta e oito) horas, contado do recebimento de comunicação escrita da BENEFICIÁRIA, remetida ao órgão responsável do Banco, localizado no Endereço, onde deverá ser protocolizada.

Decorridos 90 (noventa) dias da data de vencimento desta Fiança, e se durante esse período o Banco não tiver recebido da BENEFICIÁRIA Termo de Exoneração e/ou original da Carta de Fiança, ou, qualquer comunicação relativa ao inadimplemento da AFIANÇADA, esta Fiança será automaticamente extinta, independentemente de qualquer formalidade, aviso, notificação judicial ou extrajudicial, deixando, em consequência, de produzir qualquer efeito.

O Banco declara, ainda, que esta Carta de Fiança foi emitida de acordo com as normas do Banco Central do Brasil, do seu estatuto social e que os seus signatários estão investidos dos poderes necessários.

Fica eleito para dirimir as questões oriundas desta garantia o Foro da cidade de Barroquinha ou do local onde tiver sido expedida esta carta, a critério do autor da demanda judicial.

Esta Carta de Fiança é emitida em 01 (uma) única via.

....., de de

Banco

TESTEMUNHAS

1. _____ 2. _____

Nome:

Nome:

CPF:

CPF:



GOVERNO DO ESTADO DO CEARÁ
PREFEITURA MUNICIPAL DE BARROQUINHA



ANEXO V
MINUTA DO CONTRATO

CONTRATO N.º.

Pelo presente instrumento de CONTRATO que fazem entre si, de um lado, O MUNICÍPIO DE BARROQUINHA, pessoa jurídica de direito público, inscrito no CNPJ sob n.º 23.478.597/0001-80, com sede na Rua Onze de Maio, n.º 739, Centro– Barroquinha/CE – Fone/Fax: (88) 3623-1137 - e-mail: licitacao.barroquinha@outlook.com, através da Secretaria Municipal de Saúde, neste ato representada por seu(sua) Secretário,(a) Sr (a). _____, na forma da Lei, doravante denominado CONTRATANTE e a empresa XXXXXXXXXXXX, inscrita no CNPJ sob o n.º XXXXXXXXXXXX e CREA – CE XXXXX, com sede à Rua XXXXXXXXXXXXXXXXXXXX, n.º XX, bairro XXXXX, CEP: XXXXX-XXX, Cidade, Estado, neste ato representada por (representante legal), inscrito no CPF sob o n.º XXX.XXX.XXX-XX, tendo como responsável técnico (nome do responsável técnico), inscrito no CREA-CE sob o n.º XXXX, doravante denominada CONTRATADA, celebram o presente Contrato na forma e condições seguintes:

CLÁUSULA PRIMEIRA – DO FUNDAMENTO LEGAL

1.1 O presente contrato tem como fundamento a Lei 8.666/93 e suas alterações, a TOMADA DE PREÇOS n.º 09.001/2015-TP, e seus anexos, devidamente homologada, a proposta da CONTRATADA, tudo parte integrante deste termo, independente de transcrição.

CLÁUSULA SEGUNDA – DO OBJETO

2.1 - O objeto da presente avença é a **CONTRATAÇÃO DE EMPRESA PARA EXECUÇÃO DOS SERVIÇOS DE REFORMA DAS UNIDADES BÁSICAS DE SAÚDE, DOS CENTROS DE ENDEMIAS E DE REABILITAÇÃO DE INTERESSE DA SECRETARIA DE SAÚDE DO MUNICÍPIO DE BARROQUINHA**, em execução indireta, sob regime de EMPREITADA POR PREÇO UNITÁRIO, do tipo MENOR PREÇO POR LOTE, na conformidade do Edital da TOMADA DE PREÇOS n.º 09.001/2015-TP e anexos e proposta da Contratada, partes integrantes deste instrumento independente de transcrição.

CLÁUSULA TERCEIRA – DO VALOR E DO PAGAMENTO

3.1- O valor global da presente avença é de R\$ ____ (____), a ser pago em conformidade com a execução dos serviços efetivamente realizados, segundo as medições atestadas pelo contratante, considerando as disposições do Cronograma físico-financeiro, do Projeto Básico e da proposta adjudicada, salvo modificação contratual na forma da lei.

3.2- A contratada deverá apresentar junto com as notas fiscais/faturas devidamente atestadas pelo Gestor da despesa, as Certidões de quitação das obrigações fiscais Federais, Estaduais e Municipais, todas atualizadas e ainda:

- a) prova do recolhimento das contribuições devidas ao INSS (parte do empregador e parte do empregado), relativas aos empregados envolvidos na execução do objeto deste instrumento;
- b) prova do recolhimento do FGTS, relativo aos empregados referidos na alínea superior;
- c) comprovante de recolhimento do PIS e ISS, quando for o caso, dentro de 20 (vinte) dias a partir do recolhimento deste encargos.
- d) prova de registro do Contrato decorrente desta licitação no CREA-CE (Conselho Regional de Engenharia e Arquitetura do Ceará) através de comprovante de ART (Anotação de Responsabilidade



GOVERNO DO ESTADO DO CEARÁ
PREFEITURA MUNICIPAL DE BARROQUINHA



T cnica) correspondente e o CEI – Cadastro Espec fico do INSS para a obra com indica o do n mero do contrato (somente antes da apresenta o da primeira fatura).

3.3- Os pagamentos ser o efetuados em at  30 (trinta) dias ap s a certifica o da medi o pela Secretaria contratante.

3.4- Independentemente de declara o expressa, fica subentendido que, no valor pago pelo contratante, est o inclu das todas as despesas necess rias   execu o dos servi os, inclusive as relacionadas com materiais, equipamentos e m o-de-obra.

3.5 - O Contrato n o ser  reajustado antes de decorrido 01 (um) ano da sua assinatura, circunst ncia na qual poder  ser aplicado o  ndice utilizado para a constru o civil previsto pela Funda o Get lio Vargas – FGV.

3.5.1 – No c lculo dos reajustes se utilizar  a seguinte f rmula:

$$R = V \left[\frac{I - I_0}{I_0} \right]$$

R = Valor do reajuste procurado;

V = Valor contratual dos servi os a serem reajustados;

I₀ =  ndice inicial - refere-se ao m s da apresenta o da proposta;

I =  ndice final - refere-se ao m s de anivers rio anual da proposta.

OBSERVA O: O FATOR deve ser truncado na quarta casa decimal, ou seja, desprezar totalmente da quinta casa decimal em diante.

3.6– Poder  ser restabelecida a rela o que as partes pactuaram inicialmente entre os encargos do contratado e a retribui o da Administra o para a justa remunera o do objeto, desde que objetivando a manuten o do equil brio econ mico-financeiro inicial do contrato, na hip tese de sobrevirem fatos imprevis veis, ou previs veis, por m de conseq ncias incalcul veis, retardadores ou impeditivos da execu o do ajustado, ou ainda, em caso de for a maior, caso fortuito ou fato do pr ncipe, configurando  lea econ mica extraordin ria e extracontratual, nos termos do Art. 65, Inciso II, al nea "d" da Lei 8.666/93, devendo ser formalizado atrav s de ato administrativo.

3.7 - Nos casos de eventuais atrasos de pagamento, desde que a Contratada n o tenha concorrido de alguma forma para tanto, o valor devido dever  ser acrescido de encargos morat rios proporcionais aos dias de atraso, apurados desde a data limite prevista para o pagamento at  a data do efetivo pagamento, aplicando-se a seguinte f rmula:

$$EM = I \times N \times VP$$

EM = Encargos Morat rios a serem acrescidos ao valor originariamente devido

I =  ndice de atualiza o financeira, calculado segundo a f rmula:

$$I = \frac{(Tx / 100)}{365}$$

Tx = IPCA (IBGE)

N = N mero de dias entre a data limite prevista para o pagamento e a data do efetivo pagamento

VP = Valor da Parcela em atraso

CL USULA QUARTA – DO PRAZO DE EXECU O E DA VIG NCIA

4.1 - O prazo para o in cio da execu o dos servi os fica fixado em 05 (cinco) dias  teis contados a



GOVERNO DO ESTADO DO CEARÁ

PREFEITURA MUNICIPAL DE BARROQUINHA



partir da data de recebimento da Ordem de Serviço por parte da Contratada.

4.2 - O Prazo de execução dos serviços/obra será de **120 (cento e vinte)** dias, e as etapas obedecerão rigorosamente o cronograma físico definido pelo Governo Municipal de Barroquinha, que é parte integrante deste contrato.

4.3 – O Prazo de vigência do contrato é de **12(doze)** meses, contados a partir da data de sua assinatura, podendo ser prorrogado de acordo entre as partes e, em conformidade com o art. 57 da Lei nº 8.666 e alterações posteriores.

4.4 - Os prazos de início de execução, de conclusão e de entrega dos serviços admitem prorrogação, desde que necessariamente justificada por escrito e previamente autorizada pelo contratante, mantidas as demais cláusulas do contrato e assegurada a manutenção do seu equilíbrio econômico financeiro, desde que ocorra qualquer dos motivos descritos no § 1º do artigo. 57 da Lei de Licitações.

4.5 - Os pedidos de prorrogação deverão se fazer acompanhar de um relatório circunstanciado e do novo cronograma físico-financeiro adaptado às novas condições propostas, os quais serão analisados e julgados pela contratante.

CLÁUSULA QUINTA – DOS RECURSOS FINANCEIROS

5.1 - A despesa decorrente desta contratação correrá à conta da seguinte dotação orçamentária da Secretaria Municipal de Saúde do Município de Barroquinha, com recursos previstos na seguinte classificação: Atividade 0901.10.301.0038 1.017 – CONSTRUÇÃO, AMPLIAÇÃO E REFORMA DE POSTOS DE SAÚDE, 0901.10.302.0038 1.018 – AMPLIAÇÃO E REFORMA DO HOSPITAL DE BARROQUINHA - Classificação Econômica 3.3.90.39.00 – outros serviços de terceiro Pessoa Jurídica.

CLÁUSULA SEXTA – DAS OBRIGAÇÕES CONTRATUAIS

6.1- As partes se obrigam reciprocamente a cumprir integralmente as disposições do instrumento convocatório, da Lei Federal n.º 8.666/93, alterada e consolidada:

6.2- A CONTRATADA obriga-se a:

a) executar os serviços no prazo máximo fixado no instrumento convocatório e neste instrumento, observando rigorosamente as especificações contidas no Anexo I do Edital de TOMADA DE PREÇOS n.º _____/2015-TP e na proposta adjudicada, partes integrantes deste instrumento independente de transcrição, bem ainda as normas técnicas vigentes, nos locais determinados pela Secretaria Contratante, assumindo a responsabilidade pelo pagamento de todos os impostos, taxas e quaisquer outros ônus de origem federal, estadual e municipal, bem como, quaisquer encargos judiciais ou extrajudiciais que lhes sejam imputáveis, inclusive licenças dos órgãos oficiais ou com relação a terceiros, em decorrência da celebração do Contrato, e ainda:

- reparar, corrigir ou substituir às suas expensas, no total ou em parte, o objeto do contrato em que se verificarem vícios, defeitos ou incorreções resultantes da execução ou de natureza;

- responsabilizar-se pelos danos causados diretamente à Administração ou a terceiros, decorrentes de culpa ou dolo, sua ou de preposto, na execução do contrato, não excluindo ou reduzindo essa responsabilidade a fiscalização ou o acompanhamento pelo órgão interessado.

- aceitar nas mesmas condições contratuais, acréscimos ou supressões que se fizerem necessários na forma estabelecida no artigo 65, § 1º da Lei n.º 8.666/93, alterada e consolidada.

b) responsabilizar-se pela adoção das medidas necessárias à proteção ambiental e às precauções para evitar a ocorrência de danos ao meio ambiente e a terceiros, observando o disposto na legislação federal, estadual e municipal em vigor, inclusive a Lei n.º 9.605, publicada no D.O.U de 13/02/98;



GOVERNO DO ESTADO DO CEARÁ
PREFEITURA MUNICIPAL DE BARROQUINHA



- c) responsabilizar-se perante os órgãos e representantes do Poder Público e terceiros por eventuais danos ao meio ambiente causados por ação ou omissão sua, de seus empregados, prepostos ou contratados;
- d) responsabilizar-se pela conformidade, adequação, desempenho e qualidade dos serviços e bens, bem como de cada material, matéria-prima ou componente individualmente considerado, mesmo que não sejam de sua fabricação, garantindo seu perfeito desempenho;
- e) registrar o Contrato decorrente desta licitação no CREA-CE (Conselho Regional de Engenharia e Arquitetura do Ceará), na forma da Lei, e apresentar o comprovante de ART (Anotação de Responsabilidade Técnica) correspondente e o CEI – Cadastro Específico do INSS para a obra com indicação do número do contrato antes da apresentação da primeira fatura, perante a CONTRATANTE, sob pena de retardar o processo de pagamento.
- f) Utilizará, na execução dos serviços, profissionais capacitados e qualificados para tal fim, exceto nas atividades compartilhadas que podem ser desempenhadas por profissionais de outras áreas.
- g) Pagar seus empregados no prazo previsto em lei, sendo também de sua responsabilidade o pagamento de todos os tributos que, direta ou indiretamente, incidam sobre a prestação dos serviços contratados inclusive as contribuições previdenciárias fiscais e parafiscais, FGTS, PIS, emolumentos, seguros de acidentes de trabalho, etc., ficando excluída qualquer solidariedade da CONTRATANTE, por eventuais autuações administrativas e/ou judiciais uma vez que a inadimplência da CONTRATADA com referência às suas obrigações não se transfere a CONTRATANTE;
- h) Disponibilizar, a qualquer tempo, toda documentação referente ao pagamento dos tributos, seguros, encargos sociais, trabalhistas e previdenciários relacionados com o objeto do CONTRATO.

6.3- É de inteira e exclusiva responsabilidade da contratada o recolhimento de encargos sociais, trabalhistas, previdenciários, tributos, taxas, tarifas e outros emolumentos que se fizerem necessários à execução do serviço. A Contratante se reserva o amplo direito de exigir da contratada tais documentos devidamente quitados para melhor desempenho e eficácia dos contratos consumados;

- a) Ficará contratada na obrigação de manter, durante toda a execução do contrato, em compatibilidade com as obrigações por ele assumidas, todas as condições de habilitação e qualificação exigidas na licitação;
- b) A CONTRATADA, deverá manter a Contratante informada sobre o andamento dos serviços, informando-a sempre que se registrarem ocorrências extraordinárias;

6.4- No caso de constatação da inadequação dos serviços às normas e exigências especificadas no Edital, neste contrato, no Projeto Básico e na Proposta da Contratada, o Contratante os recusará, devendo ser de imediato adequados às supracitadas condições.

6.5- A CONTRATANTE obriga-se a:

- assegurar o livre acesso da CONTRATADA e de seus técnicos, devidamente identificados, a todos os locais onde se fizerem necessários os serviços, prestando-lhe todas as informações e esclarecimentos que, eventualmente, forem solicitados;
- efetuar o pagamento na forma prevista neste instrumento.

CLÁUSULA SÉTIMA - DO RECEBIMENTO DAS OBRAS E SERVIÇOS

7.1 - Após a conclusão da obra, a CONTRATADA, mediante requerimento ao Contratante, poderá solicitar o recebimento da mesma.

7.2 – A obra concluída poderá ser recebida **PROVISORIAMENTE**, a critério da contratante pelo responsável por seu acompanhamento e fiscalização, mediante termo circunstanciado, assinado pelas partes, em até 15 (quinze) dias da comunicação escrita do contratado.

7.3 – O termo circunstanciado citado no item anterior deve, quando:



GOVERNO DO ESTADO DO CEARÁ
PREFEITURA MUNICIPAL DE BARROQUINHA



- a) os serviços estiverem **EM CONFORMIDADE** com os requisitos preestabelecidos, explicitar esse fato no texto, que deverá ser datado e assinado pelo responsável pelo recebimento.
- b) os serviços apresentarem **NÃO CONFORMIDADE** com os requisitos preestabelecidos, relacionar os serviços desconformes, explicando as razões das inconsistências, dando prazos para correção, que não poderão ser superiores a **30 dias**.

7.4 - A Contratada fica obrigada a reparar, corrigir, remover, reconstruir ou substituir, às suas expensas, no todo ou em parte, o objeto em que se verificarem vícios, defeitos ou incorreções resultantes da execução ou materiais empregados, cabendo à fiscalização não atestar a última e/ou única medição de serviços até que sejam sanadas todas as eventuais pendências que possam vir a ser apontadas no Termo de Recebimento Provisório.

7.5 - Para o recebimento **DEFINITIVO** da obra, o contratante poderá designar uma comissão, que vistoriará a mesma e emitirá **TERMO DE RECEBIMENTO DEFINITIVO CIRCUNSTANCIADO**, que comprove a adequação do objeto aos termos contratuais.

7.6 - O **TERMO DE RECEBIMENTO DEFINITIVO** da obra, não isenta a CONTRATADA das responsabilidades estabelecidas pelo Código Civil Brasileiro.

7.7 - Após a assinatura do **TERMO DE RECEBIMENTO DEFINITIVO**, se houver garantia contratual prestada pela CONTRATADA, a mesma será liberada e se em dinheiro, corrigida monetariamente.

CLÁUSULA OITAVA – DAS ALTERAÇÕES

8.1 - A Contratante reserva-se o direito de, a qualquer tempo, introduzir modificações ou alterações no projeto e especificações.

8.2 - Caso as alterações ou modificações impliquem aumento ou diminuição dos serviços que tenham preços unitários cotados na proposta, valor respectivo, para efeito de pagamento ou abatimento, será apurado com base nas cotações apresentadas no orçamento.

8.3 - Caso as alterações e ou modificações não tenham no orçamento da licitante os itens correspondentes com os seus respectivos preços unitários, serão utilizados os preços unitários constantes da tabela de preços utilizada pelo Governo do Estado do Ceará ou SINAPI.

8.4 - Ao Governo Municipal de Barroquinha caberá o direito de promover acréscimos ou supressões nas obras ou serviços, que se fizerem necessários, até o limite determinado no art. 65, parágrafo 1º, da Lei nº 8.666/93.

8.5 - Caso haja acréscimo ou diminuição no volume dos serviços este será objeto de Termo Aditivo ao contrato, após o que será efetuado o pagamento, calculado nos termos dos itens 8.2 e 8.3.

8.6 - O presente contrato poderá ser alterado, nos casos previstos no artigo 65 da Lei Nº 8.666/93, desde que haja interesse da Administração, com a apresentação das devidas justificativas.

CLÁUSULA NONA - DAS MULTAS

9.1 - A Contratante poderá aplicar as seguintes multas:

9.1.1 - 0,05% (cinco centésimos por cento) sobre o valor da etapa, por dia que esta exceder o prazo de entrega previsto no cronograma físico, salvo quanto ao último prazo parcial, cuja multa será



GOVERNO DO ESTADO DO CEARÁ
PREFEITURA MUNICIPAL DE BARROQUINHA



compreendida na penalidade por inobservância do prazo global;

9.1.2 - 0,1% (um décimo por cento) sobre o valor global do Contrato, por dia que exercer ao prazo contratual;

9.1.3 - 20% (vinte por cento) do valor total do Contrato, na hipótese de rescisão do Contrato por culpa da Contratada, sem prejuízos de outras penalidades previstas em lei;

9.1.4 - 0,0001% (um décimo milésimo por cento) sobre o valor global do Contrato por descumprimento às recomendações estabelecidas neste Contrato, conforme o caso;

9.1.5 - 10% (dez por cento) do valor global do Contrato, se a Contratada transferir a execução dos serviços a terceiros, no todo ou em parte, sem prévia autorização escrita da Secretaria Municipal de Saúde do Município de Barroquinha;

9.1.6 - 5% (cinco por cento) sobre o valor do Contrato, se a Contratada recusar-se em corrigir qualquer serviço rejeitado, caracterizando-se a recusa, caso a correção não se efetivar nos 05 (cinco) dias que se seguirem à data da comunicação formal da rejeição.

9.2 - Da aplicação de multa será a Contratada notificada pela Administração Municipal, tendo, a partir da notificação, o prazo de 10 (dez) dias para recolher a importância correspondente na Tesouraria do Governo Municipal. O pagamento dos serviços não será efetuado à Contratada se esta deixar de recolher multa que lhe for imposta.

9.3 - A multa aplicada por descumprimento do prazo global será deduzida do pagamento da última parcela e as multas por infrações de prazo parciais serão deduzidas, de imediato, dos valores das prestações a que correspondam.

9.4 - Os valores resultantes das multas aplicadas por descumprimento de prazos parciais serão devolvidos por ocasião do recebimento definitivo dos serviços, se a Contratada, recuperando os atrasos verificados em fases anteriores do Cronograma Físico, entregar os serviços dentro do prazo global estabelecido.

9.5 - Todas as multas poderão ser cobradas cumulativamente ou independentemente.

CLÁUSULA DÉCIMA - DAS PENALIDADES E DAS SANÇÕES

10.1 - A licitante que, convocada pelo Governo Municipal de Barroquinha para assinar o instrumento de contrato, se recusar a fazê-lo dentro do prazo previsto, sem motivo justificado aceito pela Contratante, estará sujeita à suspensão temporária de participação em licitação promovida pelos órgãos do Município de Barroquinha, pelo prazo de 02 (dois) anos.

10.2 - O atraso injustificado na execução do contrato sujeitara a Contratada à multa de mora prevista neste instrumento, podendo a Contratante rescindir unilateralmente o contrato. À Contratada será aplicada, ainda, a pena de SUSPENSÃO de participação em licitação promovida pelos órgãos do Município de Barroquinha, pelo prazo de 02 (dois) anos, período durante o qual estará impedida de contratar com o Município de Barroquinha.

10.3 - Em caso de a Licitante ou Contratada ser reincidente, será declarada como inidônea para licitar e contratar com o Município de Barroquinha.

10.4 - As sanções previstas neste instrumento serão aplicadas pela Administração Municipal, à Contratada, facultada a defesa prévia da interessada nos seguintes casos:

10.4.1 - de 05 (cinco) dias úteis, nos casos de ADVERTÊNCIA e de SUSPENSÃO;

10.4.2 - de 10 (dez) dias da abertura de vista do processo, no caso de DECLARAÇÃO DE INIDONEIDADE para licitar ou contratar com o Município de Barroquinha.



GOVERNO DO ESTADO DO CEARÁ
PREFEITURA MUNICIPAL DE BARROQUINHA



10.5 - As sanções de ADVERTÊNCIA, SUSPENSÃO e DECLARAÇÃO DE INIDONEIDADE para licitar ou contratar com o Município de Barroquinha, poderão ser aplicadas juntamente com as de MULTA prevista neste instrumento;

10.6 - As sanções de SUSPENSÃO e de DECLARAÇÃO DE IDONEIDADE para licitar ou contratar com o Município de Barroquinha, poderão também ser aplicadas às licitantes ou aos profissionais que, em razão dos contratos firmados com qualquer órgão da Administração Pública Federal, Estadual e Municipal:

I - tenha sofrido condenação definitiva por praticarem, por meios dolosos, fraude fiscal no recolhimento de quaisquer tributos;

II - tenham praticados atos ilícitos visando a frustrar os objetivos da licitação;

III - demonstrem possuir inidoneidade para contratar com a Administração Pública em virtude de atos ilícitos praticados.

10.7 - Somente após a Contratada ressarcir o Município de Barroquinha pelos prejuízos causados e após decorrido o prazo de SUSPENSÃO aplicada é que poderá ser promovida a reabilitação perante a própria autoridade que aplicou a sanção.

10.8 - A declaração de idoneidade é da competência exclusiva da Prefeita Municipal de Barroquinha.

CLÁUSULA DÉCIMA PRIMEIRA - DA RESCISÃO CONTRATUAL

11.1 - A inexecução total ou parcial do contrato enseja a sua rescisão, com as conseqüências contratuais, previstas no instrumento convocatório e as previstas em lei ou regulamento.

11.2 - Além da aplicação das sanções já previstas, o presente contrato ficará rescindido de pleno direito, independente de notificação judicial ou extrajudicial, sem que assista à Contratada o direito de reclamar indenizações relativas às despesas decorrentes de encargos provenientes da sua execução, ocorrendo quaisquer infrações às suas cláusulas e condições ou nas hipóteses previstas na Legislação, na forma do artigo 78 da Lei 8.666/93.

11.3 - O procedimento de rescisão observará os ditames previstos nos artigos 79 e 80 da Lei de Licitações.

CLÁUSULA DÉCIMA SEGUNDA – DAS DISPOSIÇÕES GERAIS

12.1 - A CONTRATADA se obriga a manter, durante toda a execução do contrato, em compatibilidade com as obrigações por ela assumidas, todas as condições de habilitação e qualificação exigidas na licitação.

12.2 - O presente Contrato tem seus termos e sua execução vinculada ao Edital de Licitação e à proposta licitatória.

12.3 - Ao CONTRATANTE se reserva o direito de fazer uso de qualquer das prerrogativas dispostas no artigo 58 da Lei nº. 8.666/93, alterada e consolidada.

12.4 - A inadimplência da CONTRATADA com referência aos encargos trabalhistas, previdenciários, fiscais e comerciais não transfere ao CONTRATANTE a responsabilidade por seu pagamento, nem poderá onerar o objeto do Contrato ou restringir a regularização e o uso dos serviços pela Administração.

12.5 - O contratado, na execução do contrato, sem prejuízo das responsabilidades contratuais e legais,



GOVERNO DO ESTADO DO CEARÁ
PREFEITURA MUNICIPAL DE BARROQUINHA



não poderá subcontratar partes do serviço sem a expressa autorização da Administração.

12.6 - A Administração rejeitará, no todo ou em parte, o serviço executado em desacordo com os termos do Processo Licitatório e deste contrato.

12.7 - Integram o presente contrato, independente de transcrição, todas as peças que formam o procedimento licitatório e a proposta adjudicada.

12.8 - A Contratada se obriga a efetuar, caso solicitado pela Contratante, testes previstos nas normas da ABNT, para definir as características técnicas de qualquer equipamento, material ou serviço a ser executado.

12.9 - As ligações provisórias que se fizerem necessárias para a execução dos serviços, bem como a obtenção de licenças e alvarás, correrão por conta exclusiva da Contratada.

12.10 - A fiscalização se efetivará no local da Obra/Serviços, por profissional previamente designado pelo Contratante, que comunicará suas atribuições.

CLÁUSULA DÉCIMA TERCEIRA – DO FORO

13.1 - O foro da Comarca de Barroquinha, Estado do Ceará, é o competente para dirimir questões decorrentes da execução deste Contrato, em obediência ao disposto no § 2º do art. 55 da Lei 8.666 de 21 de junho de 1993, alterada e consolidada.

Assim pactuadas, as partes firmam o presente Instrumento, em 04(quatro) vias, perante testemunhas que também o assinam, para que produza os seus jurídicos e legais efeitos.

Barroquinha-CE, ____ de _____ de 2015.

MUNICIPIO DE BARROQUINHA
CNPJ N°
SECRETARIA MUNICIPAL DE SAÚDE
SECRETÁRIA
CONTRATANTE

LICITANTE VENCEDORA
CNPJ N°
REPRESENTANTE LEGAL
SÓCIO-ADMINISTRADOR
CPF N°
CONTRATADA

TESTEMUNHAS:

1. _____
CPF:

2. _____
CPF:



ESTADO DO CEARÁ
PREFEITURA MUNICIPAL DE BARROQUINHA
SECRETARIA DA INFRA-ESTRUTURA

COMPOSIÇÃO DE BDI

COD	DESCRIÇÃO	%
	Despesas Indiretas	
AC	Administração central	3,00
DF	Despesas financeiras	0,59
R	Riscos	1,20

	Benefício	
S + G	Garantia/seguros	0,80
L	Lucro	6,16

I	Impostos	8,65
	PIS	0,65
	COFINS	3,00
	ISS	5,00
	CPRB (2%, Apenas quando tiver desoneração INSS)	-
	TOTAL DOS IMPOSTOS	8,65

BDI =	22,74%
-------	--------

$$BDI = \frac{(1 + AC + S + R + G)(1 + DF)(1 + L)}{(1 + I)} - 1$$

CONFORME ACORDÃO 2622/2013-TCU

Patrícia Cavalcante
ENGENHEIRA CIVIL
CREA/CE 51.128
CPF: 009.989.063-63

