



ESTADO DO CEARÁ
PREFEITURA MUNICIPAL DE BARROQUINHA
SECRETARIA MUNICIPAL DE SAÚDE



OBJETO: CONSTRUÇÃO DE UMA ACADEMIA DA SAÚDE NO DISTRITO DE BITUPITÁ
LOCAL: DISTRITO DE BITUITÁ NO MUNICÍPIO DE BARROQUINHA CE

FONTES: SBC- COM DESONERAÇÃO REF.2019/07 - SEINFRA 026.01 COM DESONERAÇÃO-12/2018 - SICRO
COM DESONERAÇÃO - VERSÃO: 2016/11-2019/01 REF.03/2017 e 07/2019 - SINAPI COM DESONERAÇÃO
2019/05 REF.06/2019

MEMÓRIA DE CÁLCULO

ITEM	CODIGO	DESCRIÇÃO DO SERVIÇO	UND	Comprimento	Largura	Altura	Repetição	TOTAL
1 SERVIÇOS PRELIMINARES								
1.1	C4541	PLACA PADRÃO DE OBRA, TIPO BANNER	M2	-	5,00	3,00		15,00
1.2	1600413	Limpeza manual do terreno - capina, raspagem e limpeza	M2	16,33	19,94	-		325,62
1.3	C1630	LOCAÇÃO DA OBRA - EXECUÇÃO DE GABARITO	M2	16,33	19,94			325,62
2 MOVIMENTO DE TERRA								
2.1	C1256	ESCAVAÇÃO MANUAL CAMPO ABERTO EM TERRA ATÉ 2M	M3	1,00	1,00	0,87	15,00	13,05
2.2	C0330	ATERRO C/COMPACTAÇÃO MANUAL S/CONTROLE, MAT. C/AQUISIÇÃO	M3	11,40	6,15	0,60		42,07
3 INFRA-ESTRUTURA								
3.1	C0054	ALVENARIA DE EMBASAMENTO DE PEDRA ARGAMASSADA	M3	55,60	0,40	0,60		13,34
3.2	C0056	ALVENARIA DE EMBASAMENTO DE TIJOLO FURADO, C/ ARGAMASSA MISTA C/ CAL HIDRATADA (1:2:8)	M3	55,60	0,20	0,35		3,89
3.3	C0851	CONCRETO PRE-MISTURADO FCK 30 MPa	M3	55,60	0,20	0,20		2,22
4 SUPER-ESTRUTURA								
4.1	040410	CONCRETO 30MPA - APLICACAO LANCAMENTO COM VIBRADOR	M3	164,50	0,15	0,35		8,64
4.3	040296	LAJE PREMOLDADA TRELICADA P/FORRO(LAJOTA+VIGOTA)100kg/m2	M2	12,57	6,15			77,33
5 PAREDES E PAINÉIS								
5.1	C0073	ALVENARIA DE TIJOLO CERÂMICO FURADO (9x19x19)cm C/ARGAMASSA MISTA DE CAL HIDRATADA ESP.=10cm (1:2:8)	M2	59,54		2,90		172,68
5.2	C0074	ALVENARIA DE TIJOLO CERÂMICO FURADO (9x19x19)cm C/ARGAMASSA MISTA DE CAL HIDRATADA ESP=20 cm	M2	46,60		0,30		13,98
5.3	93195	CONTRAVERGA PRÉ-MOLDADA PARA VÃOS DE MAIS DE 1,5 M DE COMPRIMENTO. AF 03/2016	M	4,33				4,33
5.4	93194	CONTRAVERGA PRÉ-MOLDADA PARA VÃOS DE ATÉ 1,5 M DE COMPRIMENTO. AF 03/2016	M	7,14				7,14
5.5	87904	CHAPISCO APLICADO EM ALVENARIA (COM PRESENÇA DE VÃOS) E ESTRUTURAS DE CONCRETO DE FACHADA, COM COLHER DE PEDREIRO. ARGAMASSA TRAÇO 1:3 COM PREPARO MANUAL AF 06/2014	M2		93,76	3,50		328,15
5.6	C3023	EMBOÇO C/ ARGAMASSA DE CIMENTO E AREIA PENEIRADA, TRAÇO 1:3	M2	17,80	19,20	2,90		51,62
5.7	C3032	REBOCO C/ ARGAMASSA DE CAL HIDRATADA E AREIA S/ PENEIRAR, TRAÇO 1:3, C/ 100 KG DE CIMENTO E ESP=20 mm P/ TETO	M2	6,15	11,40			70,11
5.8	C3028	REBOCO C/ ARGAMASSA DE CIMENTO E AREIA PENEIRADA, TRAÇO 1:3	M2	70,70		3,50		247,45
6 ESQUADRIAS								
6.1	112392	PORTA COMPLETA ALUM PINT ELETR.BRC.LAMBRI VERT./VISOR 1,00x2,10m	UN				4,00	4,00
6.2	94576	JANELA DE ALUMINIO DE CORRER, 2 FOLHAS, FIXAÇÃO COM PARAFUSO. VEDAÇÃO COM ESPUMA EXPANSIVA PU, COM VIDROS, PADRONIZADA. AF 07/2016	M2		5,00	1,50		7,50
6.3	090130	ELEMENTO CONCRETO PREMOLDADO VAZADO CIMENTO/AREIA 20X20X85CM	M2		2,90	2,00		5,80
6.4	C1869	PEITORIL DE GRANITO L= 15 cm	M	5,86				5,86
7 COBERTURA								
7.1	C4486	COBERTURA TELHA CERÂMICA (RIPA, CAIBRO, LINHA)	M2	3,04	2,95			8,97
7.2	121215	CHAPIM DE CONCRETO	M	37,15				37,15
7.3	C2249	RUFO DE CHAPA GALVANIZADA 26 DESENVOLVIMENTO 33cm	M				5,27	5,27
8 REVESTIMENTOS DE PAREDES / IMPERMEABILIZAÇÃO								

Felipe Machado de Aguiar
Engenheiro Civil
CPF: 843.808.123-07

8.1	160607	MANTA ASFALTICA AUTOPROTEGIDA TIPO I 3mm	M2	11,40	6,15		70,11
8.2	C4434	CERÂMICA ESMALTADA RETIFICADA C/ ARG. CIMENTO E AREIA ACIMA DE 30x30cm (900 cm²) - PEI-5/PEI-4 P/ PAREDE	M2	17,80		3,00	53,40
9 PISOS INTERNOS							
9.1	C3548	MUTIRÃO MISTO - PISO MORTO DE CONCRETO FCK=13.5 MPa C/PREPARO E LANÇAMENTO	M2	11,40	6,15	0,12	8,41
9.2	72137	PISO INDUSTRIAL ALTA RESISTENCIA, ESPESSURA 12MM, INCLUSO JUNTAS DE DILATAÇÃO PLÁSTICAS E POLIMENTO MECANIZADO	M2	9,89	6,15		60,82
9.3	C4439	CERÂMICA ESMALTADA RETIFICADA C/ ARG. CIMENTO E AREIA ACIMA DE 30x30cm (900 cm²) - PEI-5/PEI-4 P/ PISO	M2	5,30	1,80		9,54
9.4	19379	BLOQUETE/PISO INTERTRAVADO DE CONCRETO - MODELO RETANGULAR/TIJOLINHO/PAVER/HOLANDES/PARALELEPIPEDO, 20 CM X 10 CM, E = 6 CM, RESISTENCIA DE 35 MPA (NBR 9781), COLORIDO	M2	52,58	0,50		26,29
9.5	19099	BLOQUETE/PISO INTERTRAVADO DE CONCRETO - MODELO RETANGULAR/TIJOLINHO/PAVER/HOLANDES/PARALELEPIPEDO, 20 CM X 10 CM, E = 6 CM, RESISTENCIA DE 35 MPA (NBR 9781), COR NATURAL	M2	12,86	19,87		255,51
9.6	94274	ASSENTAMENTO DE GUIA (MEIO-FIO) EM TRECHO CURVO, CONFECCIONADA EM CONCRETO PRÉ-FABRICADO, DIMENSÕES 100X15X13X30 CM (COMPRIMENTO X BASE INFERIOR X BASE SUPERIOR X ALTURA), PARA VIAS URBANAS (USO VIÁRIO). AF_06/2016	M	52,58			52,58
9.7	171854	PISO PODOTATIL (DIRECIONAL/ALERTA) PLACA 20x20cm CONCRETO	M2	4,60	0,30		1,38
10 INSTALAÇÕES HIDRO-SANITÁRIAS							
10.1 FOSSA E SUMIDOURO							
10.1.1	040663	CONCRETO MAGRO PARA BASE CISTERNA	M3	5,27	1,50	0,12	0,95
10.1.2	C0074	ALVENARIA DE TIJOLO CERÂMICO FURADO (9x19x19)cm C/ARGAMASSA MISTA DE CAL HIDRATADA ESP=20 cm	M2	18,94		1,70	32,20
10.2	052278	HIDROMETRO	UN				1,00
10.3	00034636	CAIXA D'AGUA EM POLIETILENO 1000 LITROS, COM TAMPA	UN				1,00
10.4	C2625	TUBO PVC SOLD. MARROM INCL. CONEXÕES D= 25mm(3/4")	M	38,95			38,95
10.5	C2618	TUBO PVC SOLD. MARROM D= 40mm (1 1/4")	M	2,50			2,50
10.6	C2595	TUBO PVC BRANCO P/ESGOTO D=40mm (1 1/2")	M	3,50			3,50
10.7	C2597	TUBO PVC BRANCO P/ESGOTO D=50mm (2") - JUNTA C/ANÉIS	M	6,50			6,50
10.8	C2593	TUBO PVC BRANCO P/ESGOTO D=100MM (4")	M	24,50			24,50
10.9	C2498	TORNEIRA DE BÓIA D= 25mm (1")	UN				1,00
10.10	053700	CAIXA DE AREIA/INSPEÇÃO CONCRETO PREMOLDADO 40x40x50cm TAMPA	UN				2,00
10.11	C2167	REGISTRO DE GAVETA C/CANOPLA CROMADA D= 25mm (1")	UN				2,00
10.12	C3004	LAVATÓRIO DE LOUÇA BRANCA S/COLUNA C/TORNEIRA DE METAL E ACESSÓRIOS - PADRÃO POPULAR	UN				2,00
10.13	00037401	TOALHEIRO PLÁSTICO TIPO DISPENSER PARA PAPEL TOALHA INTERFOLHADO	UN				2,00
10.14	00037400	PAPELEIRA PLÁSTICA TIPO DISPENSER PARA PAPEL HIGIÊNICO ROLÃO	UN				2,00
10.15	00001370	DUCHA HIGIÊNICA PLÁSTICA COM REGISTRO METÁLICO 1/2"	UN				2,00
10.16	C1948	PONTO HIDRÁULICO, MATERIAL E EXECUÇÃO	PT				2,00
10.17	053027	PONTO ESGOTO SANITÁRIO PRIMÁRIO PVC (VASO)	UN				6,00
10.18	053171	PONTO ESGOTO PRIMÁRIO PVC	UN				2,00
10.19	C0953	COTOVELO PVC SOLD. MARROM D=25mm (3/4")	UN				2,00
10.20	89810	JOELHO 45 GRAUS, PVC, SÉRIE NORMAL, ESGOTO PREDIAL, DN 100 MM, JUNTA ELÁSTICA, FORNECIDO E INSTALADO EM PRUMADA DE ESGOTO SANITÁRIO OU VENTILAÇÃO. AF 12/2014	UN				4,00
10.21	C4390	JOELHO 45 PVC BRANCO PARA ESGOTO D=100mm (4")	UN				4,00
10.22	C4388	JOELHO 45 PVC BRANCO PARA ESGOTO D=40mm (1 1/4")	UN				4,00
10.23	C4669	JOELHO 45 PVC BRANCO PARA ESGOTO D=50mm (2")	UN				2,00
10.24	18243	JOELHO 45 PVC SOLDÁVEL D=25mm	UN				8,00
10.25	89618	TÊ COM BUCHA DE LATÃO NA BOLSA CENTRAL, PVC, SOLDÁVEL, DN 25MM X 1/2", INSTALADO EM PRUMADA DE ÁGUA - FORNECIMENTO E INSTALAÇÃO. AF 12/2014	UN				2,00
10.26	052201	JOELHO 90 PVC SOLDÁVEL ROSCA DE LATÃO 25mmx3/4"	UN				4,00
10.27	054151	JOELHO PVC 90 ESGOTO SÉRIE NORMAL 100mm	UN				5,00

Felipe Machado de Aguiar
Engenheiro Civil
CREA 35381
18/08/2017

11 INSTALAÇÕES ELÉTRICAS							
11.1	C2012	POSTE P/EDIFICAÇÕES POTÊNCIA INSTALADA ATÉ 5KW	UN				2,00 2,00
11.2	C4977	LUMINÁRIA FECHADA (2 UNIDADES) EM POSTE DE CONCRETO CIRCULAR H= 9,0M, ALTURA LIVRE 7,5M, LÂMPADA DE VAPOR METÁLICO DE 250W, INCLUSIVE O POSTE	UN				2,00 2,00
11.3	C2077	QUADRO DE DISTRIBUIÇÃO DE LUZ EMBUTIR ATE 6 DIVISÕES, C/BARRAMENTO	UN				1,00 1,00
11.4	C2086	QUADRO DE DISTRIBUIÇÃO, PADRÃO TELEBRÁS 600X600X120mm	UN				1,00 1,00
11.5	C1184	ELETRODUTO FLEXÍVEL, TIPO GARGANTA	M	190,58			190,58
11.6	C1374	FIO ISOLADO PVC P/750V 2.5 MM2	M	571,75			571,75
11.7	C1375	FIO ISOLADO PVC P/750V 4MM2	M	87,94			87,94
11.8	C1092	DISJUNTOR MONOPOLAR EM QUADRO DE DISTRIBUIÇÃO 10A	UN				6,00 6,00
11.9	C1096	DISJUNTOR MONOPOLAR EM QUADRO DE DISTRIBUIÇÃO 25A	UN				1,00 1,00
11.10	058084	CAIXA PASSAGEM 4x2"	UN				16,00 16,00
11.11	062057	CONJUNTO INTERRUPTOR DUAS TECLAS + TOMADA UNIVERSAL 10A-250V	UN				2,00 2,00
11.12	97592	LUMINÁRIA TIPO PLAFON, DE SOBREPOR, COM 1 LÂMPADA LED - FORNECIMENTO E INSTALAÇÃO. AF_11/2017	UN				7,00 7,00
11.13	C4834	ARANDELA COM SOQUETE E-27, CORPO E GRADE FRONTAL DE PROTEÇÃO EM ALUMÍNIO, DIFUSOR EM VIDRO TRANSPARENTE COM UMA LÂMPADA ELETRÔNICA FLUORESCENTE COMPACTA DE 15W, COMPLETA	UN				8,00 8,00
11.14	83446	CAIXA DE PASSAGEM 30X30X40 COM TAMPA E DRENO BRITA	UN				3,00 3,00
11.15	C1496	INTERRUPTOR UMA TECLA SIMPLES E TOMADA UNIVERSAL 10A 250V	UN				5,00 5,00
11.16	062070	TOMADA SIMPLES UNIVERSAL PIAL LINHA ELITE	UN				6,00 6,00
12 PINTURA							
12.1	C1617	LATEX TRÊS DEMÃOS EM PAREDES INTERNAS S/MASSA	M2	92,97		3,00	278,90
12.2	C2461	TEXTURA ACRÍLICA 1 DEMÃO EM PAREDES EXTERNAS	M2	63,25		4,50	284,63
13 SERVIÇOS COMPLEMENTARES							
13.1	C3644	EQUIPAMENTO GINASÍUM, CONFECÇÃO EM TUBO VAPOR E PINTURA ESMALTE SINTÉTICO	UN				9,00 9,00
13.2	00042428	ALONGADOR COM TRÊS ALTURAS, EM TUBO DE AÇO CARBONO, PINTURA NO PROCESSO ELETROSTÁTICO - EQUIPAMENTO DE GINÁSTICA PARA ACADEMIA AO AR LIVRE / ACADEMIA DA TERCEIRA IDADE - ATI	UN				1,00
13.3	1005325	BANCO DE CONCRETO PREMOLDADO PARA JARDIM 2000 x 500mm	UN				5,00 9,00
13.4	72900	TRANSPORTE DE ENTULHO COM CAMINHÃO BASCULANTE 6 M3, RODOVIA PAVIMENTADA, DMT 0,5 A 1,0 KM	M3	15,84	13,67	0,45	97,44

 Fátima Machado de Aguiar
 Engenheira Civil
 CREA 45 381
 CPF 043.803.123-07





Estado do Ceará
Prefeitura Municipal de Barroquinha
Secretaria Municipal de Saúde



PARCELAS DE RELEVÂNCIA

- PRAÇA
- ALVENARIA DE TIJOLO FURADO TF8
- INSTALAÇÕES ELÉTRICAS
- INSTALAÇÕES HIDROSSANITÁRIAS
- PINTURA

APARELHAMENTO TÉCNICO

- BETONEIRA
- CARRINHO DE MÃO
- PÁ
- ENXADA
- SERRA MARMORE
- ANDAIME

BARROQUINHA, 18 de julho de 2019.

FELIPE MACHADO DE AGUIAR
ENGENHEIRO CIVIL
CREA/CE 56.381



NOTA: O PROJETO DE ARQUITETURA DEVE SER ENTREGUE EM DOIS EXEMPLARES, UM EM PAPEL E OUTRO EM CD-ROM. O PROJETO DE ARQUITETURA DEVE SER ENTREGUE EM DOIS EXEMPLARES, UM EM PAPEL E OUTRO EM CD-ROM. O PROJETO DE ARQUITETURA DEVE SER ENTREGUE EM DOIS EXEMPLARES, UM EM PAPEL E OUTRO EM CD-ROM.



PROJETO	PLANTA BAIXA
DESCRIÇÃO	PLANTA DE COBERTURA
TEMPORAL	CORTES E FACHADAS
PROPOSTOR	

PREFEITURA MUNICIPAL DE BARROQUINHA
 ADMINISTRAÇÃO MUNICIPAL DE LICITAÇÃO

PROJETO Nº: _____
 PLANTA BAIXA
 PLANTA DE COBERTURA
 CORTES E FACHADAS

PROJETADE: _____
 DATA: _____

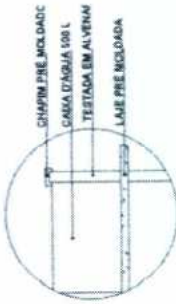
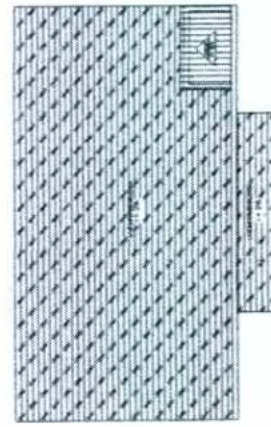
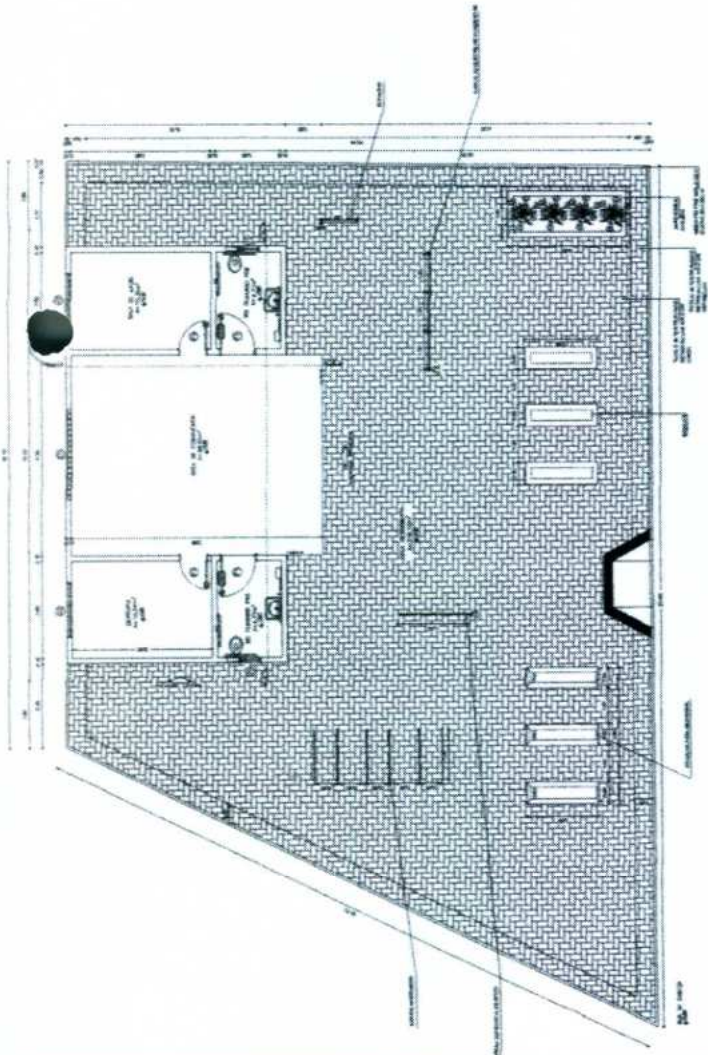
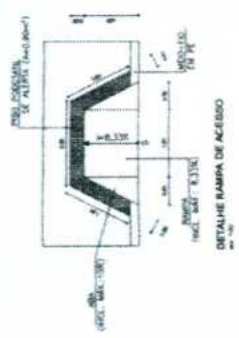
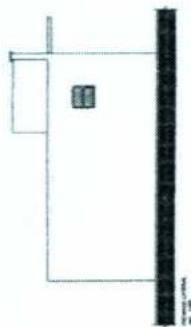
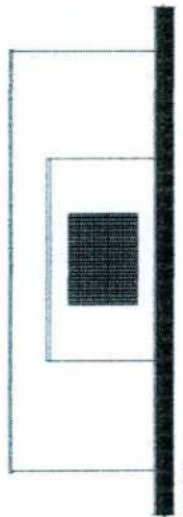
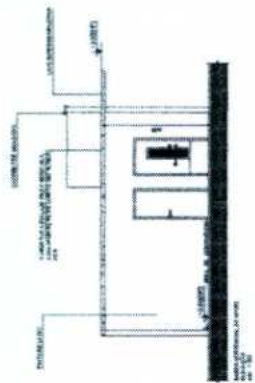
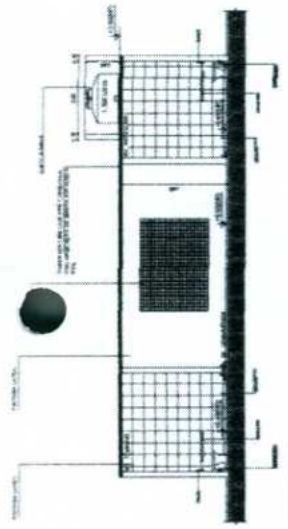

DETALHE ELEMENTOS DE COBERTA
 ESCALA: 1:25

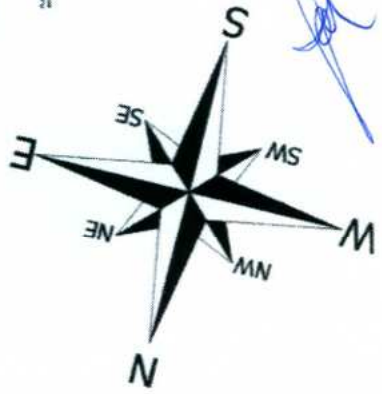

Felipe Machado de Aguiar
 Engenheiro Civil
 CREA 56.381
 CPF 041.868.123-07

COMISSÃO LICITATÓRIA
 FLS. 34
 Rubrica

Felipe Machado de Aguiar
 Engenheiro Civil
 CREA 56.381
 CPF 043.888.123-07

COMISSÃO LICITATÓRIA
 FLS. 192
 Rubrica

PREFEITURA MUNICIPAL DE BARROQUINHA SECRETARIA MUNICIPAL DE SAÚDE	
END: ACADEMIA DA SAÚDE LOCAL: DISTRITO DE BITURITA PROGRAMA: CONVÊNIO:	FRENTE Nº: 02602
-DETALHAMENTOS DOS APARELHOS	
Nº DE PROJETO Nº DE CONTRATAÇÃO DATA DE EMISSÃO Nº DE EMISSÃO	Nº DE PROJETO Nº DE CONTRATAÇÃO DATA DE EMISSÃO Nº DE EMISSÃO

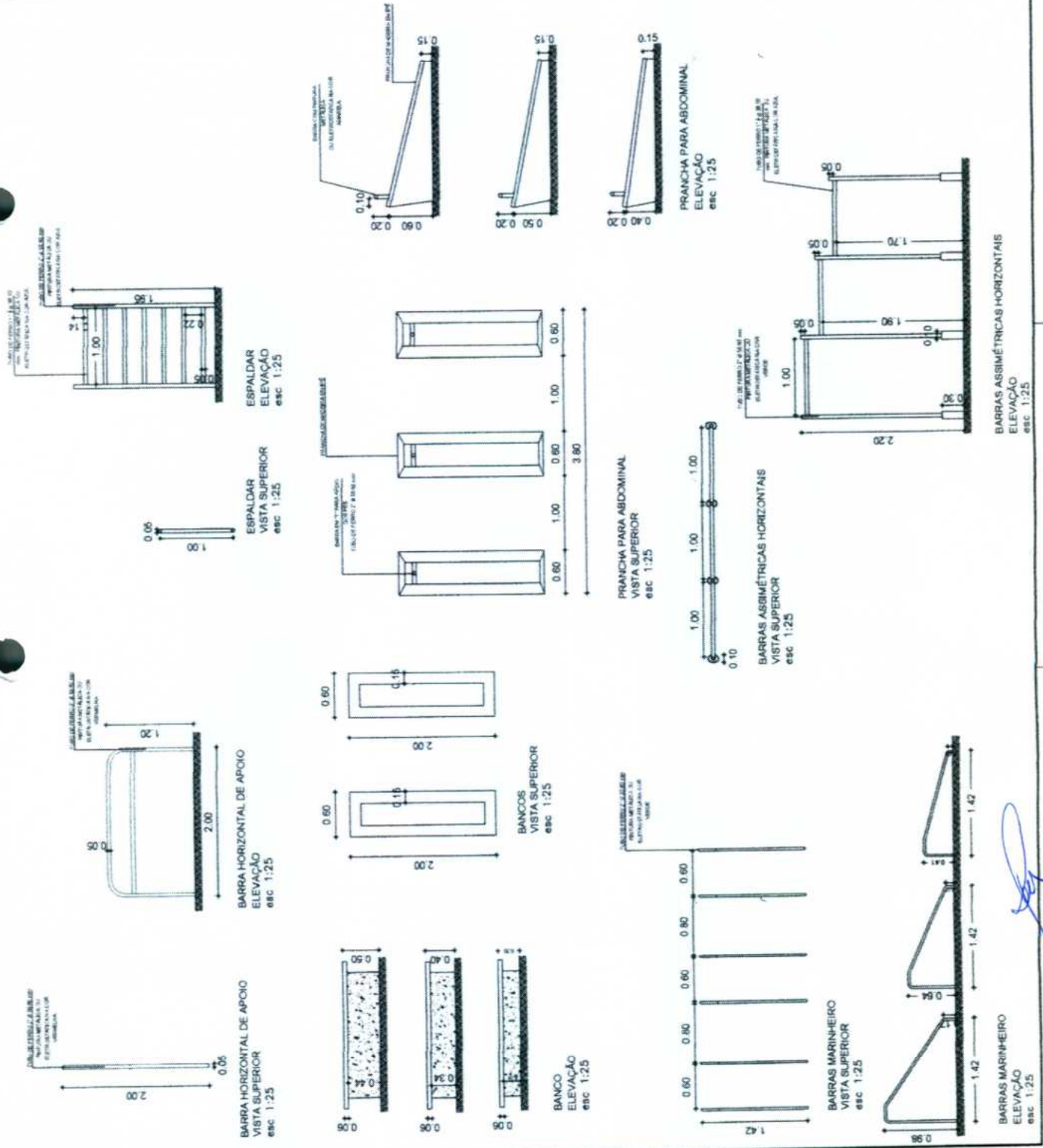

[Handwritten signature]



NO. OBRA	NO. PROJETO	DATA
NO. DEPARTAMENTO	NO. DEPARTAMENTO	NO. DEPARTAMENTO
TIPO DE OBRA	TIPO DE OBRA	TIPO DE OBRA
TIPO DE OBRA	TIPO DE OBRA	TIPO DE OBRA
TIPO DE OBRA	TIPO DE OBRA	TIPO DE OBRA

PREFEITURA MUNICIPAL DE MARQUINHOS
 RUA: 23 JUNHO DE 1956
 Nº: 100 - CENTRO DE MARQUINHOS
 ESTADO DE SÃO PAULO - SP

PLANTA DE INSTALAÇÕES SANITÁRIAS

PROJETO DE: _____
 DATA: _____
 LOCAL: _____

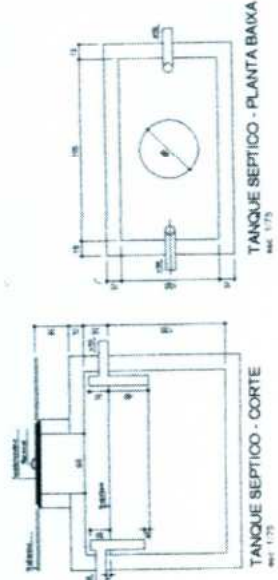
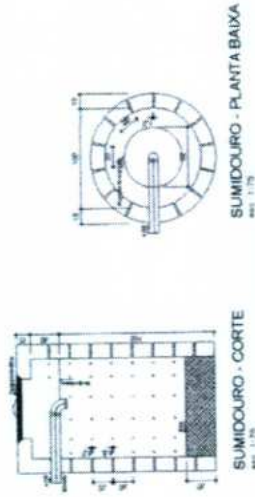
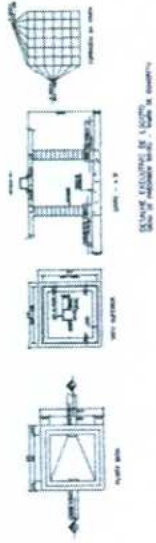
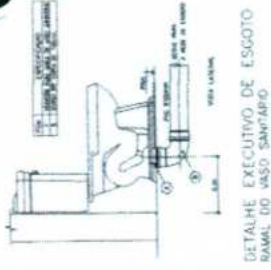
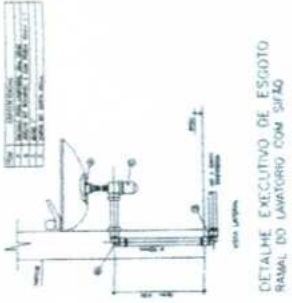

LEGENDA

DIÂMETRO (cm)	DECLIVIDADE (%)
100	1
80	2
40	3

TUBO DE VENTILAÇÃO
 CAVA DE INPECIAÇÃO (MANHOLETO)

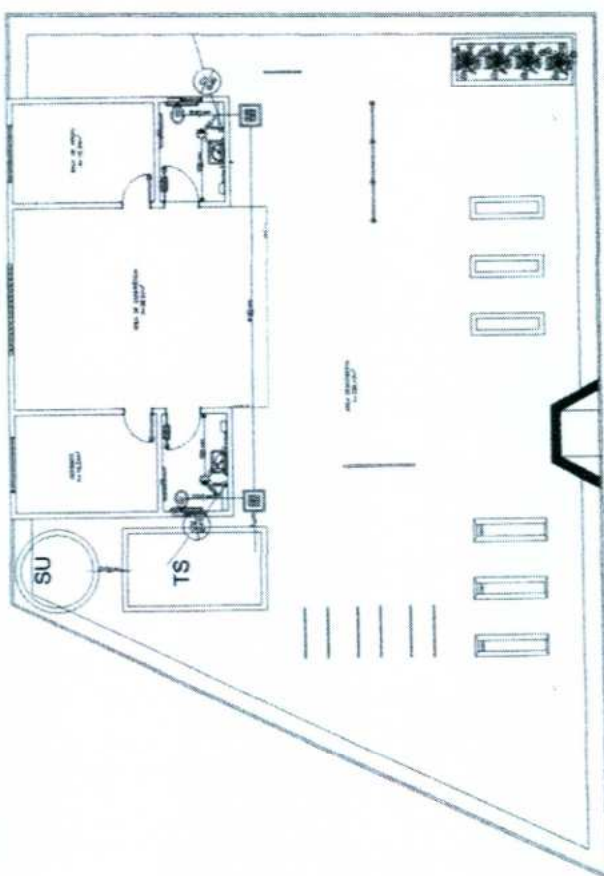

Felipe Machado de Aguiar
 Engenheiro Civil
 CREA 56.381
 CPF 043.808.123-07



Felipe Machado de Aguiar
 Engenheiro Civil
 CREA 56.381
 CPF 043.808.123-07

PLANTA	PLANTA	PLANTA
PLANTA	PLANTA	PLANTA
PLANTA	PLANTA	PLANTA

MUNICÍPIO DE MARQUINHOS
 SECRETARIA MUNICIPAL DE SAÚDE
 PLANTA HIDRÁULICA



LEGENDA

LEGENDA	DISSIMBOLADO	ALTURA
RG	REGISTRO GAVETA	1,80
CA	CAIXA DE DRENAÇÃO	0,60
TA	TUBO DE DRENAÇÃO ACOPLADA	0,20
TI	TORNELER DE JARDIM	0,60
PI	PIEDRAL	0,60

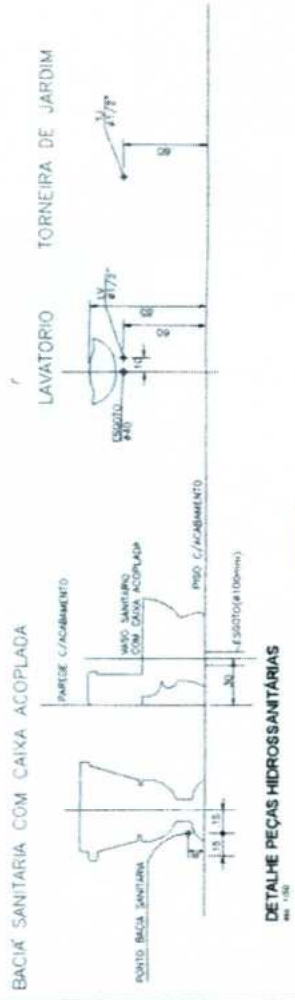
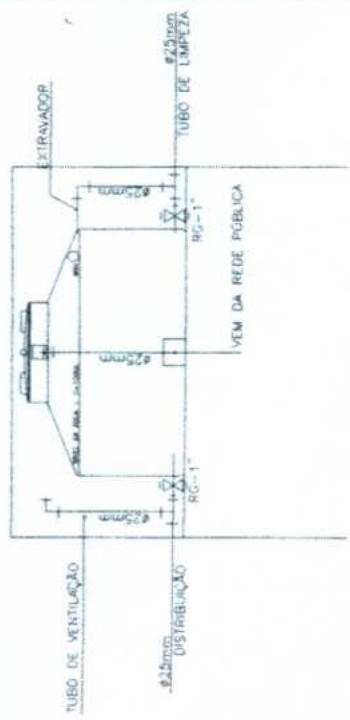
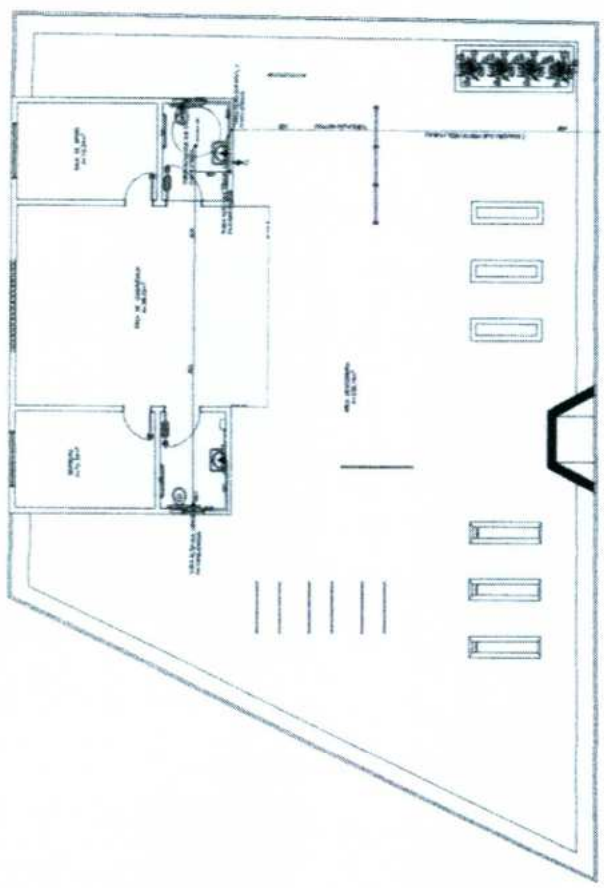

DETALHE PEÇAS HIDROSSANTÁRIAS
 Esc. 1:10



GOVERNO DO ESTADO DO CEARÁ

PREFEITURA MUNICIPAL DE BARROQUINHA

Rua Onze de Maio, Nº 739 – Centro - Cep.: 62.410-000 – Barroquinha – Ce
CNPJ: 23.478.597/0001-80 – Fone: (88) 3623 1137



ANEXO II

PROPOSTA PADRONIZADA

PROPOSTA DE PREÇOS

À Comissão Permanente de Licitação do **GOVERNO MUNICIPAL DE BARROQUINHA - CE.**

O Licitante _____, CNPJ N.º _____, por seu representante legal abaixo assinado, declara, sob as penas da lei:

Que acata inteiramente os preceitos legais em vigor, especialmente a Lei n.º 8.666/93 e suas alterações e as condições da **TOMADA DE PREÇOS N.º 09.003/2019 - TP;**

Que, para fins de cumprimento ao disposto no inciso XXXIII do art. 7º da Constituição Federal (inciso V do art. 27 da Lei N.º 8.666/93), não emprega menor de dezoito anos em trabalho noturno, perigoso ou insalubre e não emprega menor de dezesseis anos;

Que não existem fatos que nos impeçam de participar deste processo licitatório. Assim, assumimos o compromisso de bem e fielmente atender as exigências para a execução do objeto abaixo cotado, caso sejamos proclamados vencedores.

Que assumimos o compromisso de bem e fielmente executar a obra/serviços especificados no anexo I, caso sejamos vencedor(es) da presente licitação.

OBJETO: CONTRATAÇÃO DE EMPRESA ESPECIALIZADA PARA EXECUTAR OS SERVIÇOS DE CONSTRUÇÃO DE UMA ACADEMIA DA SAÚDE NO DISTRITO DE BITUPITÁ, DE INTERESSE DA SECRETARIA MUNICIPAL DE SAÚDE DO MUNICÍPIO DE BARROQUINHA-CE.

VALOR GLOBAL R\$: _____ (.....).

Proponente:

Endereço:

CNPJ:

Prazo de Execução: **06 (seis) meses**

Validade da Proposta: **60 (Sessenta) dias.**

Local e data:

Assinatura e Carimbo do Proponente



GOVERNO DO ESTADO DO CEARÁ
PREFEITURA MUNICIPAL DE BARROQUINHA

Rua Onze de Maio, Nº 739 – Centro - Cep.: 62.410-000 – Barroquinha – Ce
CNPJ: 23.478.597/0001-80 – Fone: (88) 3623 1137



ANEXO III

MODELO DE CARTA DE FIANÇA BANCÁRIA

CARTA DE FIANÇA

1. FIADOR

Banco, com sede na cidade de, Estado, Endereço n.º, inscrito no CNPJ sob o n.º neste ato representado na forma de seu Estatuto Social, doravante designado **Banco.....**

2. BENEFICIÁRIO

GOVERNO MUNICIPAL DE BARROQUINHA - CE - doravante assim designado.

3. AFIANÇADA

Empresa com sede na Cidade de, Estado deEndereçon.º....., inscrita no CNPJ n.º, doravante assim designada.

O Banco declara-se FIADOR E PRINCIPAL PAGADOR, solidariamente responsável com a AFIANÇADA qualificada no Quadro 3, até o limite de R\$, pelo cumprimento de todas as obrigações principais e acessórias, referente à **GARANTIA DA PARTICIPAÇÃO NA TOMADA DE PREÇOS N.º 09.003/2019 - TP.**

Esta Fiança é prestada com expressa renúncia ao benefício de ordem previsto no artigo 827, "caput", combinado com o artigo 828, I, ambos do Código Civil Brasileiro, e vigorará pelo prazo de 90 (noventa) dias, a contar de _____.

Na hipótese de inadimplemento de qualquer das obrigações assumidas pela AFIANÇADA, o Banco..... efetuará o pagamento das importâncias que forem devidas, até o limite acima estipulado, no prazo de 48 (quarenta e oito) horas, contado do recebimento de comunicação escrita da BENEFICIÁRIA, remetida ao órgão responsável do Banco, localizado no Endereço, onde deverá ser protocolizada.



GOVERNO DO ESTADO DO CEARÁ
PREFEITURA MUNICIPAL DE BARROQUINHA

Rua Onze de Maio, Nº 739 – Centro - Cep.: 62.410-000 – Barroquinha – Ce
CNPJ: 23.478.597/0001-80 – Fone: (88) 3623 1137



Decorridos 90 (noventa) dias da data de vencimento desta Fiança, e se durante esse período o Banco não tiver recebido da BENEFICIÁRIA Termo de Exoneração e/ou original da Carta de Fiança, ou, qualquer comunicação relativa ao inadimplemento da AFIANÇADA, esta Fiança será automaticamente extinta, independentemente de qualquer formalidade, aviso, notificação judicial ou extrajudicial, deixando, em consequência, de produzir qualquer efeito.

O Banco declara, ainda, que esta Carta de Fiança foi emitida de acordo com as normas do Banco Central do Brasil, do seu estatuto social e que os seus signatários estão investidos dos poderes necessários.

Fica eleito para dirimir as questões oriundas desta garantia o Foro da cidade de Barroquinha - CE ou do local onde tiver sido expedida esta carta, a critério do autor da demanda judicial. Esta Carta de Fiança é emitida em 01 (uma) única via.

....., de de

Banco

TESTEMUNHAS

1. _____ 2. _____

Nome:

Nome:

CPF:

CPF:



GOVERNO DO ESTADO DO CEARÁ

PREFEITURA MUNICIPAL DE BARROQUINHA

Rua Onze de Maio, Nº 739 – Centro - Cep.: 62.410-000 – Barroquinha – Ce
CNPJ: 23.478.597/0001-80 – Fone: (88) 3623 1137



ANEXO IV

MINUTA DO CONTRATO

CONTRATO Nº.

Pelo presente instrumento de CONTRATO que fazem entre si, de um lado, O MUNICÍPIO DE BARROQUINHA - CE, pessoa jurídica de direito público, inscrito no CNPJ sob n.º 23.478.597/0001-80, com sede na Rua 11 de maio, n° 739 – Centro, Ceará, através da SECRETARIA MUNICIPAL DE SAÚDE DO MUNICIPIO DE BARROQUINHA - CE, neste ato representada por seu Secretário, Sr. XXXXXXXX, na forma da Lei, doravante denominado CONTRATANTE e a empresa XXXXXXXXXXXX, inscrita no CNPJ sob o n.º XXXXXXXXXXXX e CREA – CE XXXXX, com sede à Rua XXXXXXXXXXXXXXXXXXXX, n° XX, bairro XXXXX , CEP: XXXXX-XXX, Cidade, Estado, neste ato representada por (representante legal), inscrito no CPF sob o n.º XXX.XXX.XXX-XX, tendo como responsável técnico (nome do responsável técnico), inscrito no CREA-CE sob o n° XXXX, doravante denominada CONTRATADA, celebram o presente Contrato na forma e condições seguintes:

CLÁUSULA PRIMEIRA - DO FUNDAMENTO LEGAL

1- O presente contrato tem como fundamento a Lei 8.666/93 e suas alterações, a TOMADA DE PREÇOS n° 09.003/2019 - TP, e seus anexos, devidamente homologada, a proposta da CONTRATADA, tudo parte integrante deste termo, independente de transcrição.

CLÁUSULA SEGUNDA - DO OBJETO

2.1 - O objeto da presente avença é a **CONTRATAÇÃO DE EMPRESA ESPECIALIZADA PARA EXECUTAR OS SERVIÇOS DE CONSTRUÇÃO DE UMA ACADEMIA DA SAÚDE NO DISTRITO DE BITUPITÁ, DE INTERESSE DA SECRETARIA MUNICIPAL DE SAÚDE DO MUNICÍPIO DE BARROQUINHA-CE**, em execução indireta, sob regime de EMPREITADA POR PREÇO GLOBAL, do tipo MENOR PREÇO GLOBAL, na conformidade do Edital da TOMADA DE PREÇOS n° 09.003/2019 - TP e anexos e proposta da Contratada, partes integrantes deste instrumento independente de transcrição.



GOVERNO DO ESTADO DO CEARÁ

PREFEITURA MUNICIPAL DE BARROQUINHA

Rua Onze de Maio, Nº 739 – Centro - Cep.: 62.410-000 – Barroquinha – Ce
CNPJ: 23.478.597/0001-80 – Fone: (88) 3623 1137



CLÁUSULA TERCEIRA – DO VALOR E DO PAGAMENTO

3.1- O valor global da presente avença é de R\$ ____ (____), a ser pago em conformidade com a execução dos serviços efetivamente realizados, segundo as medições atestadas pelo contratante, considerando as disposições do Projeto Básico e da proposta adjudicada, salvo modificação contratual na forma da lei.

3.2- A contratada deverá apresentar junto com as notas fiscais/faturas devidamente atestadas pelo Gestor da despesa, as Certidões de quitação das obrigações fiscais Federais, Estaduais e Municipais e CND Trabalhista, todas atualizadas e ainda:

- a) prova do recolhimento das contribuições devidas ao INSS (parte do empregador e parte do empregado), relativas aos empregados envolvidos na execução do objeto deste instrumento;
- b) prova do recolhimento do FGTS, relativo aos empregados referidos na alínea superior;
- c) comprovante de recolhimento do PIS e ISS, quando for o caso, dentro de 20 (vinte) dias a partir do recolhimento destes encargos.
- d) prova de registro do Contrato decorrente desta licitação no CREA-CE (Conselho Regional de Engenharia e Arquitetura do Ceará) através de comprovante de ART (Anotação de Responsabilidade Técnica) correspondente e o CEI – Cadastro Específico do INSS para a obra com indicação do número do contrato (somente antes da apresentação da primeira fatura).

3.3- Os pagamentos serão efetuados em até 30 (trinta) dias após a certificação da medição pela Secretaria contratante.

3.4- Independentemente de declaração expressa, fica subentendido que, no valor pago pelo contratante, estão incluídas todas as despesas necessárias à execução dos serviços, inclusive as relacionadas com materiais, equipamentos e mão-de-obra.

3.5 - O Contrato não será reajustado antes de decorrido 01 (um) ano da sua assinatura, circunstância na qual poderá ser aplicado o índice utilizado para a construção civil previsto pela Fundação Getúlio Vargas – FGV.

3.5.1 – No cálculo dos reajustes se utilizará a seguinte fórmula:

$$R = V \left[\frac{I - I_0}{I_0} \right]$$

R = Valor do reajuste procurado;



GOVERNO DO ESTADO DO CEARÁ

PREFEITURA MUNICIPAL DE BARROQUINHA

Rua Onze de Maio, Nº 739 – Centro - Cep.: 62.410-000 – Barroquinha – Ce
CNPJ: 23.478.597/0001-80 – Fone: (88) 3623 1137



V = Valor contratual dos serviços a serem reajustados;

Io = Índice inicial - refere-se ao mês da apresentação da proposta;

I = Índice final - refere-se ao mês de aniversário anual da proposta.

OBSERVAÇÃO: O FATOR deve ser truncado na quarta casa decimal, ou seja, desprezar totalmente da quinta casa decimal em diante.

3.6 - Poderá ser restabelecida a relação que as partes pactuaram inicialmente entre os encargos do contratado e a retribuição da Administração para a justa remuneração do serviço, desde que objetivando a manutenção do equilíbrio econômico-financeiro inicial do contrato, na hipótese de sobrevirem fatos imprevisíveis, ou previsíveis, porém de conseqüências incalculáveis, retardadores ou impeditivos da execução do ajustado, ou ainda, em caso de força maior, caso fortuito ou fato do príncipe, configurando álea econômica extraordinária e extracontratual, nos termos do Art. 65, Inciso II, alínea "d" da Lei 8.666/93, devendo ser formalizado através de ato administrativo.

3.7 - Nos casos de eventuais atrasos de pagamento, desde que a Contratada não tenha concorrido de alguma forma para tanto, o valor devido deverá ser acrescido de encargos moratórios proporcionais aos dias de atraso, apurados desde a data limite prevista para o pagamento até a data do efetivo pagamento, aplicando-se a seguinte fórmula:

$$EM = I \times N \times VP$$

EM = Encargos Moratórios a serem acrescidos ao valor originariamente devido

I = Índice de atualização financeira, calculado segundo a fórmula:

$$I = \frac{(Tx / 100)}{365}$$

365

Tx = IPCA (IBGE)

N = Número de dias entre a data limite prevista para o pagamento e a data do efetivo pagamento

VP = Valor da Parcela em atraso

CLÁUSULA QUARTA - DO PRAZO DE EXECUÇÃO E DA VIGÊNCIA

4.1 - O prazo para o início da execução dos serviços fica fixado em 05 (cinco) dias úteis contados a partir da data de recebimento da Ordem de Serviço por parte da Contratada.



GOVERNO DO ESTADO DO CEARÁ

PREFEITURA MUNICIPAL DE BARROQUINHA

Rua Onze de Maio, Nº 739 – Centro - Cep.: 62.410-000 – Barroquinha – Ce
CNPJ: 23.478.597/0001-80 – Fone: (88) 3623 1137



4.2 - O Prazo de execução dos serviços será de **06 (seis) meses**, contados da data de recebimento da ordem de serviço e as etapas obedecerão rigorosamente o cronograma físico definido pelo Governo Municipal de Barroquinha - CE, que é parte integrante deste contrato.

4.3 - O Prazo de vigência do contrato é de 12 (doze) meses, contados a partir da data de sua assinatura, podendo ser prorrogado de acordo entre as partes e, em conformidade com o art. 57 da Lei nº 8.666 e alterações posteriores.

4.4 - Os prazos de início de execução, de conclusão e de entrega dos serviços admitem prorrogação, desde que necessariamente justificada por escrito e previamente autorizada pelo contratante, mantidas as demais cláusulas do contrato e assegurada a manutenção do seu equilíbrio econômico financeiro, desde que ocorra qualquer dos motivos descritos no § 1º do artigo. 57 da Lei de Licitações.

4.5 - Os pedidos de prorrogação deverão se fazer acompanhar de um relatório circunstanciado e do novo cronograma físico-financeiro adaptado às novas condições propostas, os quais serão analisados e julgados pela contratante.

CLÁUSULA QUINTA - DOS RECURSOS FINANCEIROS

5.1 - A despesa decorrente desta contratação correrá à conta da seguinte dotação orçamentária da SECRETARIA MUNICIPAL DE SAÚDE DO MUNICÍPIO DE BARROQUINHA - CE, com recursos previstos na seguinte classificação: Atividade: 0901.10.301.0038.1.021 - Construção e implantação da Academia da Saúde Pública de Bitupitá. Classificação Econômica / Elemento de Despesa: 4.4.90.51.00 - Obras e Instalações.

CLÁUSULA SEXTA - DAS OBRIGAÇÕES

6.1- As partes se obrigam reciprocamente a cumprir integralmente as disposições do instrumento convocatório, da Lei Federal n.º 8.666/93, alterada e consolidada:

6.2- A CONTRATADA obriga-se a:

a) executar os serviços no prazo máximo fixado no instrumento convocatório e neste instrumento, observando rigorosamente as especificações contidas no Anexo I do Edital de TOMADA DE PREÇOS nº 09.003/2019 - TP e na proposta adjudicada, partes integrantes deste instrumento independente de transcrição, bem ainda as normas técnicas vigentes, nos locais determinados pela Secretaria Contratante, assumindo a responsabilidade pelo pagamento de



GOVERNO DO ESTADO DO CEARÁ

PREFEITURA MUNICIPAL DE BARROQUINHA

Rua Onze de Maio, Nº 739 – Centro - Cep.: 62.410-000 – Barroquinha – Ce
CNPJ: 23.478.597/0001-80 – Fone: (88) 3623 1137



todos os impostos, taxas e quaisquer outros ônus de origem federal, estadual e municipal, bem como, quaisquer encargos judiciais ou extrajudiciais que lhes sejam imputáveis, inclusive licenças dos órgãos oficiais ou com relação a terceiros, em decorrência da celebração do Contrato, e ainda:

- reparar, corrigir ou substituir às suas expensas, no total ou em parte, o objeto do contrato em que se verificarem vícios, defeitos ou incorreções resultantes da execução ou de natureza;

- responsabilizar-se pelos danos causados diretamente à Administração ou a terceiros, decorrentes de culpa ou dolo, sua ou de preposto, na execução do contrato, não excluindo ou reduzindo essa responsabilidade a fiscalização ou o acompanhamento pelo órgão interessado.

- aceitar nas mesmas condições contratuais, acréscimos ou supressões que se fizerem necessários na forma estabelecida no artigo 65, § 1º da Lei n.º 8.666/93, alterada e consolidada.

b) responsabilizar-se pela adoção das medidas necessárias à proteção ambiental e às precauções para evitar a ocorrência de danos ao meio ambiente e a terceiros, observando o disposto na legislação federal, estadual e municipal em vigor, inclusive a Lei n.º 9.605, publicada no D.O.U de 13/02/98;

c) responsabilizar-se perante os órgãos e representantes do Poder Público e terceiros por eventuais danos ao meio ambiente causados por ação ou omissão sua, de seus empregados, prepostos ou contratados;

d) responsabilizar-se pela conformidade, adequação, desempenho e qualidade dos serviços e bens, bem como de cada material, matéria-prima ou componente individualmente considerado, mesmo que não sejam de sua fabricação, garantindo seu perfeito desempenho;

e) registrar o Contrato decorrente desta licitação no CREA-CE (Conselho Regional de Engenharia e Arquitetura do Ceará), na forma da Lei, e apresentar o comprovante de ART (Anotação de Responsabilidade Técnica) correspondente e o CEI – Cadastro Específico do INSS para a obra com indicação do número do contrato antes da apresentação da primeira fatura, perante a CONTRATANTE, sob pena de retardar o processo de pagamento.

f) Utilizará, na execução dos serviços, profissionais capacitados e qualificados para tal fim, exceto nas atividades compartilhadas que podem ser desempenhadas por profissionais de outras áreas.

g) Pagar seus empregados no prazo previsto em lei, sendo também de sua responsabilidade o



GOVERNO DO ESTADO DO CEARÁ

PREFEITURA MUNICIPAL DE BARROQUINHA

Rua Onze de Maio, Nº 739 – Centro - Cep.: 62.410-000 – Barroquinha – Ce
CNPJ: 23.478.597/0001-80 – Fone: (88) 3623 1137



pagamento de todos os tributos que, direta ou indiretamente, incidam sobre a prestação dos serviços contratados inclusive as contribuições previdenciárias fiscais e parafiscais, FGTS, PIS, emolumentos, seguros de acidentes de trabalho, etc., ficando excluída qualquer solidariedade da CONTRATANTE, por eventuais autuações administrativas e/ou judiciais uma vez que a inadimplência da CONTRATADA com referência às suas obrigações não se transfere a CONTRATANTE;

h) Disponibilizar, a qualquer tempo, toda documentação referente ao pagamento dos tributos, seguros, encargos sociais, trabalhistas e previdenciários relacionados com o objeto do CONTRATO;

6.3- É de inteira e exclusiva responsabilidade da contratada o recolhimento de encargos sociais, trabalhistas, previdenciários, tributos, taxas, tarifas e outros emolumentos que se fizerem necessários à execução do serviço. A Contratante se reserva o amplo direito de exigir da contratada tais documentos devidamente quitados para melhor desempenho e eficácia dos contratos consumados;

a) Fica a contratada na obrigação de manter, durante toda a execução do contrato, em compatibilidade com as obrigações por ele assumidas, todas as condições de habilitação e qualificação exigidas na licitação;

b) A CONTRATADA, deverá manter a Contratante informada sobre o andamento dos serviços, informando-a sempre que se registrarem ocorrências extraordinárias;

6.4- No caso de constatação da inadequação dos serviços às normas e exigências especificadas no Edital, neste contrato, no Orçamento Básico e na Proposta da Contratada, o Contratante os recusará, devendo ser de imediato adequados às supracitadas condições.

6.5- A CONTRATANTE obriga-se a:

- indicar os locais onde serão realizados os serviços;
- assegurar o livre acesso da CONTRATADA e de seus técnicos, devidamente identificados, a todos os locais onde se fizerem necessários os serviços, prestando-lhe todas as informações e esclarecimentos que, eventualmente, forem solicitados;
- efetuar o pagamento na forma prevista neste instrumento.

CLÁUSULA SÉTIMA - DO RECEBIMENTO DOS SERVIÇOS



GOVERNO DO ESTADO DO CEARÁ

PREFEITURA MUNICIPAL DE BARROQUINHA

Rua Onze de Maio, Nº 739 – Centro - Cep.: 62.410-000 – Barroquinha – Ce
CNPJ: 23.478.597/0001-80 – Fone: (88) 3623 1137



7.1 - Após a conclusão dos serviços contratados, a CONTRATADA, mediante requerimento ao Contratante, poderá solicitar o recebimento dos mesmos.

7.2 - Os serviços concluídos poderão ser recebidos **PROVISORIAMENTE**, a critério da contratante pelo responsável por seu acompanhamento e fiscalização, mediante termo circunstanciado, assinado pelas partes, em até 15 (quinze) dias da comunicação escrita do contratado.

7.3 - O termo circunstanciado citado no item anterior deve, quando:

a) os serviços estiverem **EM CONFORMIDADE** com os requisitos preestabelecidos, explicitar esse fato no texto, que deverá ser datado e assinado pelo responsável pelo recebimento.

b) os serviços apresentarem **NÃO CONFORMIDADE** com os requisitos preestabelecidos, relacionar os serviços desconformes, explicando as razões das inconsistências, dando prazos para correção, que não poderão ser superiores a 30 dias.

7.4 - A Contratada fica obrigada a reparar, corrigir, remover, reconstruir ou substituir, às suas expensas, no todo ou em parte, o objeto em que se verificarem vícios, defeitos ou incorreções resultantes da execução ou materiais empregados, cabendo à fiscalização não atestar a última e/ou única medição de serviços até que sejam sanadas todas as eventuais pendências que possam vir a ser apontadas no Termo de Recebimento Provisório.

7.5 - Para o recebimento **DEFINITIVO** dos serviços, o contratante poderá designar uma comissão com no mínimo 03 (três) técnicos, que vistoriará os serviços e emitirá **TERMO DE RECEBIMENTO DEFINITIVO CIRCUNSTANCIADO**, que comprove a adequação do objeto aos termos contratuais.

7.6 - O **TERMO DE RECEBIMENTO DEFINITIVO** das obras e serviços, não isenta a CONTRATADA das responsabilidades estabelecidas pelo Código Civil Brasileiro.

7.7 - Após a assinatura do **TERMO DE RECEBIMENTO DEFINITIVO**, se houver garantia contratual prestada pela CONTRATADA, a mesma será liberada e se em dinheiro, corrigida monetariamente.

CLÁUSULA OITAVA - DAS ALTERAÇÕES

8.1 - A Contratante reserva-se o direito de, a qualquer tempo, introduzir modificações ou alterações no projeto, plantas e especificações.

8.2 - Caso as alterações ou modificações impliquem aumento ou diminuição dos serviços que



GOVERNO DO ESTADO DO CEARÁ

PREFEITURA MUNICIPAL DE BARROQUINHA

Rua Onze de Maio, Nº 739 – Centro - Cep.: 62.410-000 – Barroquinha – Ce
CNPJ: 23.478.597/0001-80 – Fone: (88) 3623 1137



tenham preços unitários cotados na proposta, valor respectivo, para efeito de pagamento ou abatimento, será apurado com base nas cotações apresentadas no orçamento.

8.3 - Caso as alterações e ou modificações não tenham no orçamento da licitante os itens correspondentes com os seus respectivos preços unitários, serão utilizados os preços unitários constantes da tabela de preços utilizada pelo Governo Municipal de Barroquinha - CE, aplicando-se o mesmo percentual de desconto de sua proposta em relação ao orçamento básico do Município.

8.4 - Ao Governo Municipal de Barroquinha - CE caberá o direito de promover acréscimos ou supressões nas obras ou serviços, que se fizerem necessários, até o limite e nos termos do art. 65, parágrafo 1º, da Lei nº 8.666/93.

8.5 - Caso haja acréscimo ou diminuição no volume dos serviços este será objeto de Termo Aditivo ao contrato, após o que será efetuado o pagamento, calculado nos termos dos itens 8.2 e 8.3.

8.6 - O presente contrato poderá ser alterado, nos casos previstos no artigo 65 da Lei Nº 8.666/93, desde que haja interesse da Administração, com a apresentação das devidas justificativas.

CLÁUSULA NONA - DAS MULTAS

9.1 - A Contratante poderá aplicar as seguintes multas:

9.1.1 - 0,05% (cinco centésimos por cento) sobre o valor da etapa, por dia que esta exceder o prazo de entrega previsto no cronograma físico, salvo quanto ao último prazo parcial, cuja multa será compreendida na penalidade por inobservância do prazo global;

9.1.2 - 0,1% (um décimo por cento) sobre o valor global do Contrato, por dia que exercer ao prazo contratual;

9.1.3 - 20% (vinte por cento) do valor total do Contrato, na hipótese de rescisão do Contrato por culpa da Contratada, sem prejuízos de outras penalidades previstas em lei;

9.1.4 - 0,0001% (um décimo milésimo por cento) sobre o valor global do Contrato por descumprimento às recomendações estabelecidas neste Edital ou no Contrato, conforme o caso;

9.1.5 - 10% (dez por cento) do valor global do Contrato, se a Contratada transferir a execução dos serviços a terceiros, no todo ou em parte, sem prévia autorização escrita da SECRETARIA



GOVERNO DO ESTADO DO CEARÁ

PREFEITURA MUNICIPAL DE BARROQUINHA

Rua Onze de Maio, Nº 739 – Centro - Cep.: 62.410-000 – Barroquinha – Ce
CNPJ: 23.478.597/0001-80 – Fone: (88) 3623 1137



MUNICIPAL DE SAÚDE do Município de Barroquinha - CE;

9.1.6 - 5% (cinco por cento) sobre o valor do Contrato, se a Contratada recusar-se em corrigir qualquer serviço rejeitado, caracterizando-se a recusa, caso a correção não se efetivar nos 5 (cinco) dias que se seguirem à data da comunicação formal da rejeição.

9.2 - Da aplicação de multa será a Contratada notificada pela Administração Municipal, tendo, a partir da notificação, o prazo de 10 (dez) dias para recolher a importância correspondente na Tesouraria do Governo Municipal. O pagamento dos serviços não será efetuado à Contratada se esta deixar de recolher multa que lhe for imposta.

9.3 - A multa aplicada por descumprimento do prazo global será deduzida do pagamento da última parcela e as multas por infrações de prazo parciais serão deduzidas, de imediato, dos valores das prestações a que correspondam.

9.4 - Os valores resultantes das multas aplicadas por descumprimento de prazos parciais serão devolvidos por ocasião do recebimento definitivo dos serviços, se a Contratada, recuperando os atrasos verificados em fases anteriores do Cronograma Físico, entregar os serviços dentro do prazo global estabelecido.

9.5 - Todas as multas poderão ser cobradas cumulativamente ou independentemente.

CLÁUSULA DÉCIMA - DAS PENALIDADES E DAS SANÇÕES

10.1 - A licitante que, convocada pelo Governo Municipal de Barroquinha - CE para assinar o instrumento de contrato, se recusar a fazê-lo dentro do prazo previsto neste Edital, sem motivo justificado aceito pela Contratante, estará sujeita à suspensão temporária de participação em licitação promovida pelos órgãos do Município de Barroquinha - CE, pelo prazo de 02 (dois) anos.

10.2 - O atraso injustificado na execução do contrato sujeitara a Contratada à multa de mora prevista no presente Edital, podendo a Contratante rescindir unilateralmente o contrato. À Contratada será aplicada, ainda, a pena de SUSPENSÃO de participação em licitação promovida pelos órgãos do Município de Barroquinha - CE, pelo prazo de 02 (dois) anos, período durante o qual estará impedida de contratar com o Município de Barroquinha - CE.

10.3 - Em caso de a Licitante ou Contratada ser reincidente, será declarada como inidônea para licitar e contratar com o Município de Barroquinha - CE.

10.4 - As sanções previstas neste Edital serão aplicadas pela Administração Municipal, à



GOVERNO DO ESTADO DO CEARÁ

PREFEITURA MUNICIPAL DE BARROQUINHA

Rua Onze de Maio, Nº 739 – Centro - Cep.: 62.410-000 – Barroquinha – Ce
CNPJ: 23.478.597/0001-80 – Fone: (88) 3623 1137



licitante vencedora desta licitação ou à Contratada, facultada a defesa prévia da interessada nos seguintes casos:

10.4.1 - de 05 (cinco) dias úteis, nos casos de ADVERTÊNCIA e de SUSPENSÃO;

10.4.2 - de 10 (dez) dias da abertura de vista do processo, no caso de DECLARAÇÃO DE INIDONEIDADE para licitar ou contratar com o Município de Barroquinha - CE.

10.5 - As sanções de ADVERTÊNCIA, SUSPENSÃO e DECLARAÇÃO DE INIDONEIDADE para licitar ou contratar com o Município de Barroquinha - CE, poderão ser aplicadas juntamente com as de MULTA prevista neste Edital;

10.6 - As sanções de SUSPENSÃO e de DECLARAÇÃO DE IDONEIDADE para licitar ou contratar com o Município de Barroquinha - CE, poderão também ser aplicadas às licitantes ou aos profissionais que, em razão dos contratos firmados com qualquer órgão da Administração Pública Federal, Estadual e Municipal:

I - tenha sofrido condenação definitiva por praticarem, por meios dolosos, fraude fiscal no recolhimento de quaisquer tributos;

II - tenham praticados atos ilícitos visando a frustrar os objetivos da licitação;

III - demonstrem possuir inidoneidade para contratar com a Administração Pública em virtude de atos ilícitos praticados.

10.7 - Somente após a Contratada ressarcir o Município de Barroquinha - CE pelos prejuízos causados e após decorrido o prazo de SUSPENSÃO aplicada é que poderá ser promovida a reabilitação perante a própria autoridade que aplicou a sanção.

10.8 - A declaração de idoneidade é da competência exclusiva do(a) Secretário(a) Municipal de Saúde de Barroquinha - CE.

CLÁUSULA DÉCIMA PRIMEIRA - DA RESCISÃO CONTRATUAL

11.1 - A inexecução total ou parcial do contrato enseja a sua rescisão, com as consequências contratuais, previstas no instrumento convocatório e as previstas em lei ou regulamento.

11.2 - Além da aplicação das sanções já previstas, o presente contrato ficará rescindido de pleno direito, independente de notificação judicial ou extrajudicial, sem que assista à Contratada o direito de reclamar indenizações relativas às despesas decorrentes de encargos provenientes da sua execução, ocorrendo quaisquer infrações às suas cláusulas e condições ou nas hipóteses previstas na Legislação, na forma do artigo 78 da Lei 8.666/93.



GOVERNO DO ESTADO DO CEARÁ

PREFEITURA MUNICIPAL DE BARROQUINHA

Rua Onze de Maio, Nº 739 – Centro - Cep.: 62.410-000 – Barroquinha – Ce
CNPJ: 23.478.597/0001-80 – Fone: (88) 3623 1137



11.3 - O procedimento de rescisão observará os ditames previstos nos artigos 79 e 80 da Lei de Licitações.

CLÁUSULA DÉCIMA SEGUNDA – DAS DISPOSIÇÕES GERAIS

12.1 - A CONTRATADA se obriga a manter, durante toda a execução do contrato, em compatibilidade com as obrigações por ela assumidas, todas as condições de habilitação e qualificação exigidas na licitação.

12.2 - O presente Contrato tem seus termos e sua execução vinculada ao Edital de Licitação e à proposta licitatória.

12.3 - Ao CONTRATANTE se reserva o direito de fazer uso de qualquer das prerrogativas dispostas no artigo 58 da Lei nº. 8.666/93, alterada e consolidada.

12.4 - A inadimplência da CONTRATADA com referência aos encargos trabalhistas, previdenciários, fiscais e comerciais não transfere ao CONTRATANTE a responsabilidade por seu pagamento, nem poderá onerar o objeto do Contrato ou restringir a regularização e o uso dos serviços pela Administração.

12.5 - O contratado, na execução do contrato, sem prejuízo das responsabilidades contratuais e legais, não poderá subcontratar partes do serviço sem a expressa autorização da Administração.

12.6 - A Administração rejeitará, no todo ou em parte, o serviço executado em desacordo com os termos do Processo Licitatório e deste contrato.

12.7 - Integram o presente contrato, independente de transcrição, todas as peças que formam o procedimento licitatório e a proposta adjudicada.

12.8 - A Contratada se obriga a efetuar, caso solicitado pela Contratante, testes previstos nas normas da ABNT, para definir as características técnicas de qualquer equipamento, material ou serviço a ser executado.

12.9 - As ligações provisórias que se fizerem necessárias para a execução dos serviços, bem como a obtenção de licenças e alvarás, correrão por conta exclusiva da Contratada.

12.10 - A fiscalização se efetivará no local da Obra/Serviços, por profissional previamente designado pelo Contratante, que comunicará suas atribuições.

CLÁUSULA DÉCIMA TERCEIRA – DO FORO



GOVERNO DO ESTADO DO CEARÁ
PREFEITURA MUNICIPAL DE BARROQUINHA

Rua Onze de Maio, Nº 739 – Centro - Cep.: 62.410-000 – Barroquinha – Ce
CNPJ: 23.478.597/0001-80 – Fone: (88) 3623 1137



13.1 - O foro da Comarca vinculada de Barroquinha, Estado do Ceará, é o competente para dirimir questões decorrentes da execução deste Contrato, em obediência ao disposto no § 2º do art. 55 da Lei 8.666 de 21 de junho de 1993, alterada e consolidada.

Assim pactuadas, as partes firmam o presente Instrumento, em 04(quatro) vias, perante testemunhas que também o assinam, para que produza os seus jurídicos e legais efeitos.

_____ -CE, ____ de _____ de ____.

MUNICIPIO DE BARROQUINHA - CE
CNPJ Nº 23.478.597/0001-80
SECRETARIA MUNICIPAL DE SAÚDE
SECRETÁRIO
CONTRATANTE

LICITANTE VENCEDORA
CNPJ Nº
REPRESENTANTE LEGAL
SÓCIO-ADMINISTRADOR
CPF Nº
CONTRATADA

TESTEMUNHAS:

1. _____

CPF:

2. _____

CPF: