



Estado do Ceará
Prefeitura Municipal de Barroquinha
Secretaria Municipal de Infraestrutura e Serviços Públicos

O meio-fio será assentado na vala, obedecendo ao alinhamento e as cotas do projeto. O material da vala deverá ser repostado e apiloado ao lado do meio-fio, após o assentamento do mesmo.

4. PISO INTERTRAVADO

A pavimentação em piso intertravado será executada com formato tipo tijolinho, nas dimensões 20x10x6cm, de modo a formarem desenhos de acordo com o jogo de cores empregadas.

Para o bom funcionamento do piso deve observar os seguintes elementos:

4.1 Confinamento

O confinamento externo é constituído por um passeio associado a meio-fio de concreto especificado a seguir.

4.2 Assentamento

Os blocos são assentados diretamente sobre a camada de areia previamente rasada.

Cada bloco é pegado com a mão, encostado firmemente contra os outros já assentados, para então deslizar verticalmente até tocar no colchão.

O cuidado na colocação permite que se tenha a junta com abertura mínima: em média de 2,5 mm, quando a abertura ficar maior, é possível fechá-la com batidas de marreta de madeira ou borracha, na lateral do bloco e na direção aos blocos já assentados.

Os Blocos não devem ser golpeados na vertical para que fiquem rentes entre si: os golpes devem ser utilizados apenas para minimizar as juntas ou para corrigir o alinhamento.

Em pistas inclinadas é aconselhável executar a colocação de baixo para cima.

4.3 Compactação Inicial

As atividades de compactação são realizadas sobre o piso com o uso de placa vibratória.

Na primeira etapa de compactação, a placa vibratória passa sobre o piso pelo menos duas vezes e em direções opostas: primeiro completo-se o circuito num sentido e depois no sentido contrário, com sobreposição dos percursos para evitar a formação de degraus.

A compactação e o rejuntamento com areia fina avançam até um metro antes da extremidade livre, não-confinada, na qual prossegue a atividade de pavimentação.

Esta faixa não compactada só é compactada junto com o trecho seguinte.

DIEGO MARTINS
Engenheiro Civil
CREA-CE Nº 0614989639



Estado do Ceará
Prefeitura Municipal de Barroquinha
Secretaria Municipal de Infraestrutura e Serviços Públicos

Caso haja quebra de peças na primeira etapa de compactação, é preciso retirá-las com duas colheres de pedreiro ou chaves de fenda e substituí-las; isso fica mais fácil antes das fases de rejunte e compactação final.

4.4 Rejuntamento

O rejuntamento com areia fina diminui a permeabilidade do piso de água e garante o funcionamento mecânico do pavimento. Por isso é preciso utilizar materiais e mão-de-obra de boa qualidade na selagem e compactação final. Com rejunte mal feito os blocos ficam soltos, o piso perde travamento e se deteriora rapidamente.

Na hora da colocação, a areia precisa estar seca, sem cimento ou cal: nunca se utiliza argamassa porque isso tornaria o rejunte quebradiço.

Quando a areia estiver muito molhada, pode-se estendê-la em camadas finas para secar ao sol ou em área coberta.

A areia é posta sobre os blocos em camadas finas para evitar que sejam totalmente cobertos.

O espalhamento é feito com vassoura até que as juntas sejam completamente preenchidas.

4.5 Compactação Final

A compactação final é executada da mesma forma que o indicado para primeira etapa dessa atividade.

Deve-se evitar o acúmulo de areia fina, para que ela não grude na superfície dos blocos, nem forme saliências que afundem os blocos quando da passagem da placa vibratória.

É preciso fazer pelo menos quatro passadas da placa vibratória em diversas direções, numa atividade que se desenvolve por trechos de percursos sucessivos.

Encerrada esta operação o pavimento pode ser aberto ao tráfego.

Se for possível, deixar o excesso da areia do rejunte sobre o piso por cerca de duas semanas, o que faz com que o tráfego contribua para completar o selado das juntas.

4.6 Lastro de areia

Será executado um lastro de areia com 5cm de espessura para assentamento do piso tijolinho; a superfície acabada deve estar rigorosamente plana para assentamento do piso;

DIEGO MARTINS
Engenheiro Civil
CREA-CE Nº 0614989639



Estado do Ceará
Prefeitura Municipal de Barroquinha
Secretaria Municipal de Infraestrutura e Serviços Públicos

5. PISO PODOTÁTIL

Os Pisos Táteis de Concreto constituem-se da mistura de cimento, areia, água, aditivos complementares e pigmentação formando uma massa para o molde das peças.

Propriedade	Normalização	Unidade	Tolerância
Classificação Construtiva	NBR5719 NBR7207	Pontos	Classificação Comercial- 34
Resistência a compressão	NBR9781 NBR9780	---	35 Mpa
Resistência ao fogo	NBR9442 ASTM E 662	---	Classe II-A

A sinalização tátil no piso pode ser do tipo de alerta ou direcional. Ambas devem ter cor contrastante com a do piso adjacente, e podem ser sobrepostas ou integradas ao piso existente, atendendo às seguintes condições:

- Quando sobrepostas, o desnível entre a superfície do piso existente e a superfície do piso implantado deve ser chanfrado e não exceder 2 mm;
- Quando integradas, não deve haver desnível.

5.1 Pisos táteis de alerta

Deve ser instalado perpendicularmente ao sentido de deslocamento, em cor e textura contrastantes com o restante do piso adjacente.

Para indicar:

- Rebaixamento calçadas;
- Obstáculos em balanço sobre o passeio;
- Porta de elevadores;
- Desníveis como vãos, plataformas de embarque/desembarque e palcos;
- No início e término de escadas e rampas.

DIEGO MARTINS
Engenheiro Civil
CREA-CE Nº 06/14989630



Estado do Ceará
Prefeitura Municipal de Barroquinha
Secretaria Municipal de Infraestrutura e Serviços Públicos

5.2 Pisos táteis direcionais

Deve ser utilizado no sentido de deslocamento em cor e textura contrastante com o restante do piso, em áreas de circulação, para indicar o caminho a ser percorrido.

Deve:

- Ser utilizado onde a guia de balizamento não seja contínua e em espaços amplos;
- Ter textura c/ seção trapezoidal;
- Ser instalado no sentido do deslocamento;
- Ter largura entre 20 e 60 cm;
- Ser cromo diferenciado.

- O piso guia deve ser utilizado em espaços amplos, como calçadão, por exemplo, para que a pessoa não se perca. Ou onde a guia de balizamento (a pessoa cega utiliza a bengala batendo na parede, que serve como guia) não seja contínua, tais como na nossa cidade, que tem galerias recuadas com pilares na frente, arame farpado no limite do lote, lixeiras sobre o passeio, recuos sem muro, estacionamento de veículos no recuo. A cor dos pisos é vermelha para o contraste ser percebido por pessoas de baixa visão. O piso adjacente não deve ter textura para não causar confusão com os pisos táteis e todos devem ser antiderrapantes.
- A pessoa com deficiência visual pode utilizar o meio-fio como guia de balizamento, porém, nesta área da calçada é cheio de obstáculos, postes, placas, telefones públicos, lixeiras, etc. Então a melhor aplicação do piso guia deve ser próximo ao meio da calçada, onde tem maior segurança no trajeto e área livre de obstáculos. No caso particular da nossa cidade, nos deparamos com frequência com calçadas em torno de 2,00 metros apenas, e nestes casos não há muito que fazer para que esta mesma calçada suporte uma rampa com profundidade em torno de 1,20 m (caso de h meio-fio = 10 cm) e sobrando 80 cm para instalar o piso guia com a largura de 40 cm. Neste caso, o piso deve ficar a uma distância de 40 cm do alinhamento predominante de muro da calçada. Assim, como o piso estaria mais próximo ao muro, a Secretaria de Urbanismo e Serviços Públicos teria que, frequentemente, fazer fiscalização dos muros das casas, não permitindo objetos pendentes sobre o passeio, que podem causar acidente para as pessoas com deficiência visual. Em calçadas maiores, pode ser colocado o piso guia a 60 ou 80 cm deste alinhamento.

DIEGO MARTINS
Engenheiro Civil
CREA-CE Nº 0614989639



Estado do Ceará
Prefeitura Municipal de Barroquinha
Secretaria Municipal de Infraestrutura e Serviços Públicos

5.3 PISO DE CONCRETO FCK=13,5MPA, ESP=7cm

As rampas de acessibilidade, conforme locado no projeto deverá ter piso de concreto com espessura de 7,0cm. Tal piso não deverá ser liso, possibilitando a facilidade de pessoas com deficiência se locomoverem tendo acesso fácil à praça.

6. INSTALAÇÕES ELETRICAS

Toda instalação elétrica deverá estar dentro das normas e especificações da ABNT e ENEL na área a ser reformada e/ou construída.

Os postes serão assentados após escavação de suas valas em profundidade mínima de 1,50 metros ou profundidade adequada a não ter eventuais acomodações.

Postes em concreto armado circular com altura de 12 metros com 4 pásalas em ângulos de 90 graus com lâmpadas de vapor metálico tendo duas variações com voltagens entre 250 W. Em cada poste será implantada uma caixa de alvenaria rebocada, com fundo em brita e tampa de ferro fundido.

9.1 Eletrodutos de PVC e Conexões

Os eletrodutos a empregar serão de pvc roscável no diâmetro 32mm / 1", inclusive conexões para interligação dos eletrodutos. De maneira nenhuma será utilizado fogo para junção de varas de eletroduto ou execução de curvas;

Será instalado nos locais indicados em projeto, 04 postes de concreto com 12 m de altura, com 4 pásalas com lâmpada vapor metálico de 250W;

Ao lado dos postes, deve ser executado caixa de inspeção em alvenaria, com reboco, tampa de concreto e fundo de brita;

Será instalado poste de concreto duplo T 8m/200kg, para recebimento do quadro de medição; estão inclusos o aterramento, disjuntor, quadro de medição, buchas, arruelas e cabo para ligação da energia;

Os condutores serão instalados de forma a não serem submetidos a esforços mecânicos incompatíveis com a sua resistência.

As emendas ou derivações dos condutores serão executadas de modo a assegurarem resistência mecânica adequada e contato elétrico perfeito e permanente, empregando-se conector apropriado.

DIEGO MARTINS
Engenheiro Civil
CREA-CE Nº 0614989639



Estado do Cear 
Prefeitura Municipal de Barroquinha
Secretaria Municipal de Infraestrutura e Servi os P blicos

7. SERVI OS DIVERSOS

7.1 Bancos de madeira c/ estrutura de ferro L=3,0m

Ser o instalados 13 bancos em Madeira com dimens es conforme projeto de detalhamento.

Os bancos ser o instalados nos locais indicados em planta baixa. Ter o estrutura de ferro com assento e encosto de madeira de lei, com espessura m nima de 03, e seguir o as dimens es indicadas em projeto. Ser o fixados no solo atrav s chumbamento em sapatas de concreto cicl pico.

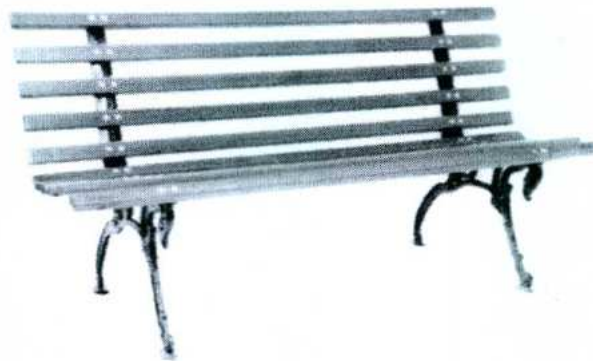

7.2 Lixeira em fibra de vidro CAP = 40L E DIAM = 35cm

Ser o instaladas lixeiras em fibra de vidro, com capacidade 40 litros, colorida, em diversos pontos da pra a conforme detalhado em projeto.

Tais lixeiras ser o utilizadas para coleta seletiva de metal, pl stico, papel, vidro ou quaisquer outros materiais que possam ser aplicados.

8. LIMPEZA FINAL DA OBRA

8.1 Limpezas de Piso em  rea Urbanizada

toda a  rea da nova pra a dever  ser limpa antes da entrega do equipamento. Dever  ser removido qualquer material proveniente da obra ou entulho da constru o.

DIEGO MARTINS
Engenheiro Civil
CREA-CE N  0614989630



Estado do Cear 
Prefeitura Municipal de Barroquinha
Secretaria Municipal de Infraestrutura e Servi os P blicos

APARELHAMENTO T CNICO M NIMO

- CARRINHOS DE M O;
- BETONEIRA;
- PICARETAS;
- P S;
- ENCHADAS;
- EQUIPAMENTOS DE PROTE O INDIVIDUAL (EPI's);
- PENEIRAS;
- COLHERES DE PEDREIRO;
- PRUMOS;

Barroquinha/CE 03 de Julho de 2020

DIEGO MARTINS
Engenheiro Civil
CREA-CE N  0614989639

MAPA VIÁRIO

COMISSÃO DE LICITAÇÃO
FLS. 208
Rubrica

COMISSÃO DE LICITAÇÃO
FLS. 37
Rubrica

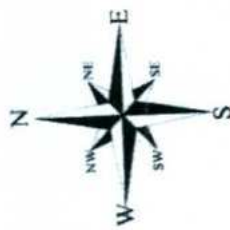

PROJETO: CONSTRUÇÃO DE UMA PRAÇA
TÍTULO: PLANTA DE LOCALIZAÇÃO/SITUAÇÃO
LUGAR: FICADA NOVA, ANANÁS, BARRODURINHAS
MUNICÍPIO: BARRODURINHAS

DATA: 03/12/2019
FOLHA: 01
TOTAL: 02

DIEGO MARTINS
Engenheiro Civil
CREA-CE Nº 0614989639

MAPA VIÁRIO
Escala: 1:10.000

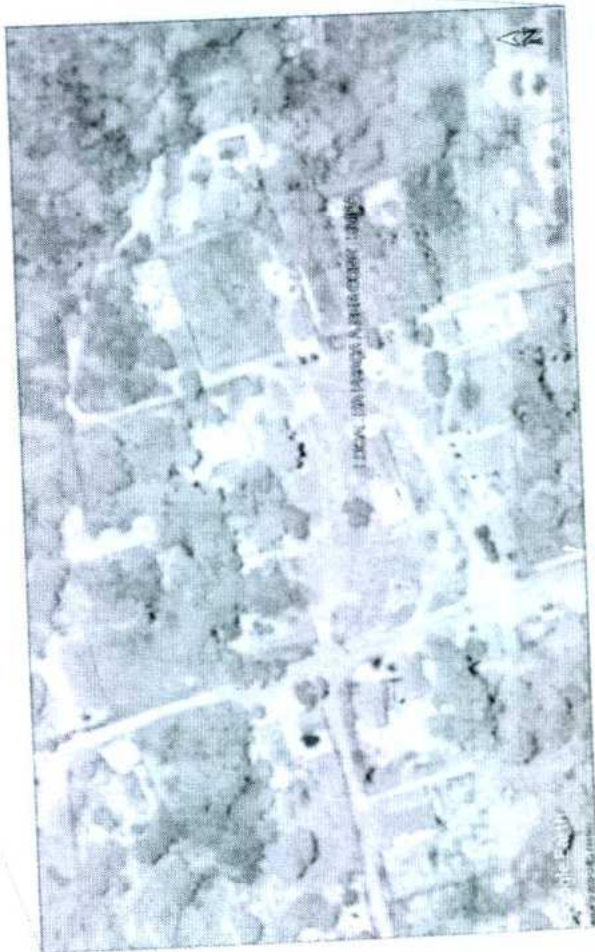

[Handwritten signature]

Outra VC (LARGURA DO TERRENO) 10,0000

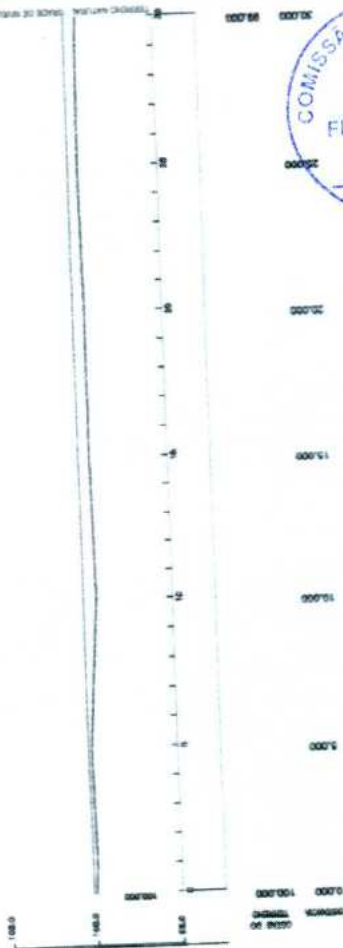

COMISSÃO DE LICITAÇÃO
 FLS. 209
 Rubrica

COMISSÃO DE LICITAÇÃO
 FLS. 38
 Rubrica

OPERAÇÃO	APROVADO
PROJETO	
ORÇAMENTO	
CONTRATO	
RECEBIMEN TO	

PREFEITURA MUNICIPAL DE BARROQUINHA
SECRETARIA DE INFRAESTRUTURA E SERVIÇOS PÚBLICOS

OPERAÇÃO: CONSTRUÇÃO DE UMA PRAÇA
 LOCAL: LOCALIDADE DE PICADA NOVA, ARAPAS, BARROQUINHA-CE

PROGRAMA:
 PROJETO:
 CONTRATO:
 RECEBIMEN TO: 01/01

ÁREA TOTAL: 1,5743 m²
 DATA: 04/02/2008
 RUBRICA:
 ANEXO:
 Nº 130
 V 1:50
 P 1:15

DIEGO MARTINS
 Engenheiro Civil
 CREA-CE Nº 061498639

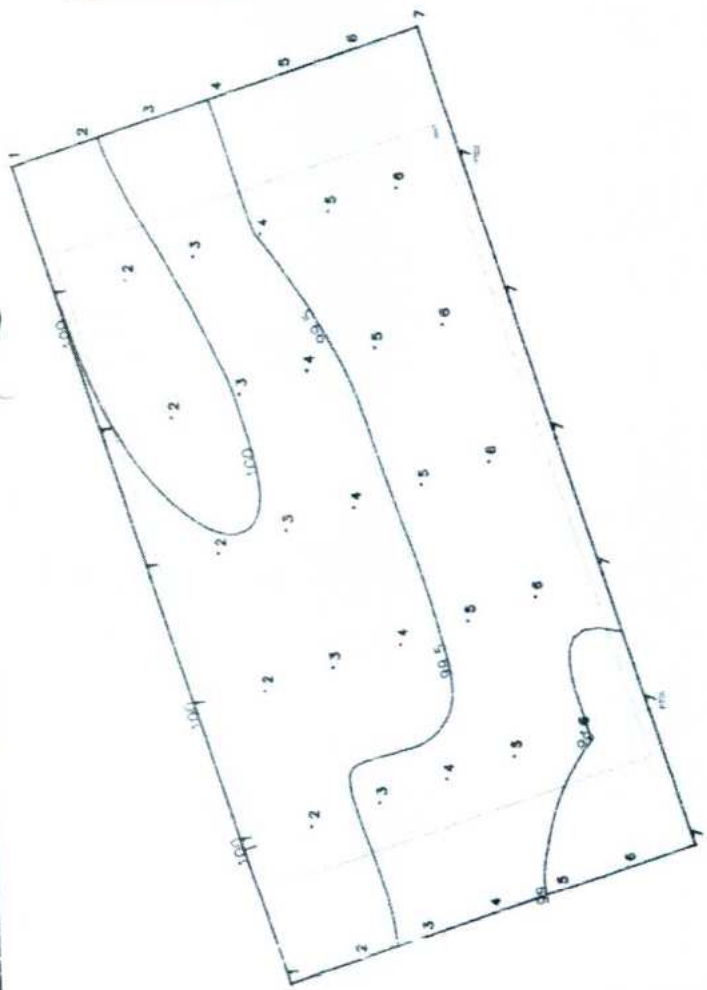

COMISSÃO DE LICITAÇÃO

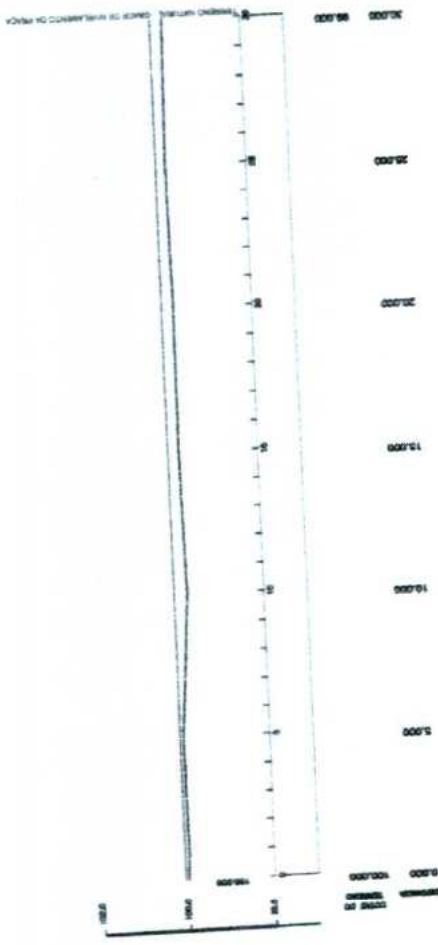

[Handwritten signature]

SINALIZAÇÃO TÁTIL DE ALERTA



05 DETALHES PISO TÁTIL SEM ESCALA

COMISSÃO DE LICITAÇÃO
FLS. 40
Rubrica

COMISSÃO DE LICITAÇÃO
FLS. 211
Rubrica

DIEGO MARTINS
Engenheiro Civil
CREA-CE Nº 061499639

PROFESSOR MUNICIPAL E BARRIOQUENIA
SECRETARIA DE INFRAESTRUTURA E SERVIÇOS PÚBLICOS

02

-VISTA 01
-VISTA 02
-DETALHE BANCO DE MADEIRA

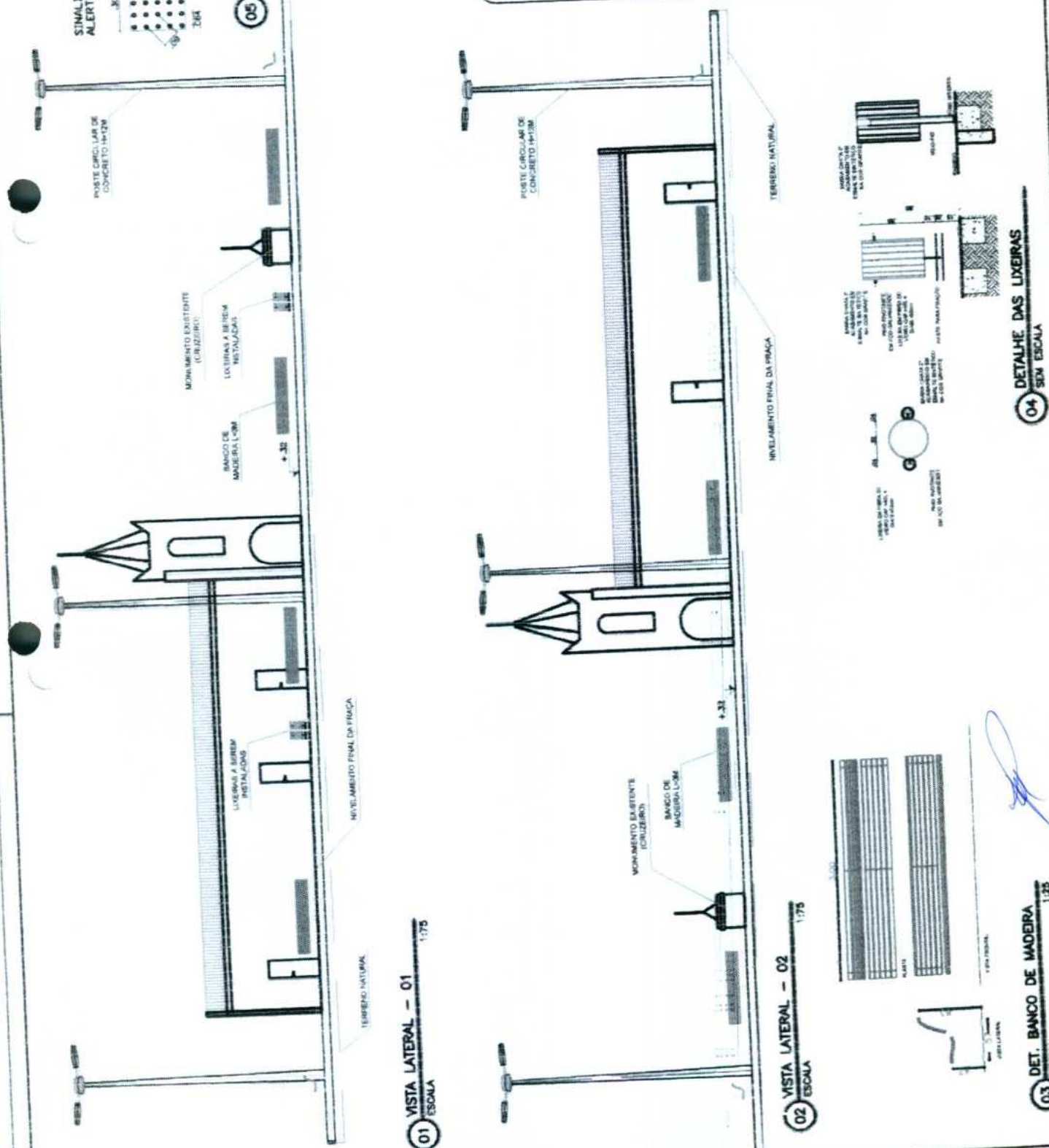

01 VISTA LATERAL - 01
ESCALA 1:75

02 VISTA LATERAL - 02
ESCALA 1:75

04 DETALHE DAS LIXEIRAS
SEM ESCALA

03 DET. BANCO DE MADEIRA
ESCALA 1:25

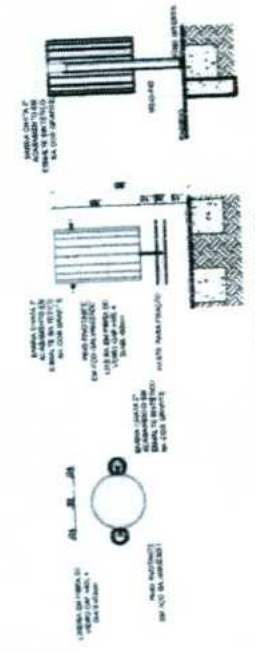

[Handwritten signature]



Estado do Ceará
Prefeitura Municipal de Barroquinha-CE



MAPP: 4897 - OBRA: Construção de 01 (uma) Praça na localidade de Picada Nova no Distrito de Araras - Barroquinha

RELATÓRIO FOTOGRÁFICO DO MARCO ZERO

FOTO Nº:	01/04	LOCAL:	Localidade Picada Nova, Araras, Barroquinha - Ce		
					
DATA:	04 / 08 / 2020	SENTIDO:	Da fotografia: SW - NE	COORDENADAS GEOGRÁFICAS:	265459.00 E 9676839.00 S

FOTO Nº:	02/04	LOCAL:	Terreno nos fundos da igreja, localidade Picada Nova		
					
					
					
DATA:	04 / 08 / 2020	SENTIDO:	Da fotografia: SE - NW	COORDENADAS GEOGRÁFICAS:	265534.00 E 9676835.00 S



Estado do Ceará
Prefeitura Municipal de Barroquinha-CE



MAPP: 4897 - OBRA: Construção de 01 (uma) Praça na localidade de Picada Nova no Distrito de Araras - Barroquinha

RELATÓRIO FOTOGRÁFICO DO MARCO ZERO

FOTO Nº: 03/04 LOCAL: Lateral da Igreja, Localidade de Picada Nova



DATA: 04 / 08 / 2020 SENTIDO: Da fotografia: SE - NW COORDENADAS GEOGRÁFICAS: 265505.00 E 9676821.00 S

FOTO Nº: 04/04 LOCAL: Lateral da igreja, Vista 01, Localidade Picada Nova



DATA: 04 / 08 / 2020 SENTIDO: Da fotografia: SW - NE COORDENADAS GEOGRÁFICAS: 265484.00 E 9676844.00 S

Barroquinha, CE, 05 de Agosto de 2020

Diego Martins Bezerra

DIEGO MARTINS
Engenheiro Civil
CREA/CE Nº 0614989639



GOVERNO DO ESTADO DO CEARÁ
PREFEITURA MUNICIPAL DE BARROQUINHA

Rua Onze de Maio, N° 739 – Centro - Cep.: 62.410-000 – Barroquinha – Ce
CNPJ: 23.478.597/0001-80 – Fone: (88) 3623 1137



ANEXO II

PROPOSTA PADRONIZADA

PROPOSTA DE PREÇOS

À Comissão Permanente de Licitação do **GOVERNO MUNICIPAL DE BARROQUINHA - CE.**

O Licitante _____, CNPJ N.º _____, por seu representante legal abaixo assinado, declara, sob as penas da lei:

Que acata inteiramente os preceitos legais em vigor, especialmente a Lei n.º 8.666/93 e suas alterações e as condições da **TOMADA DE PREÇOS N.º 05.002/2020 - TP;**

Que, para fins de cumprimento ao disposto no inciso XXXIII do art. 7º da Constituição Federal (inciso V do art. 27 da Lei N.º 8.666/93), não emprega menor de dezoito anos em trabalho noturno, perigoso ou insalubre e não emprega menor de dezesseis anos;

Que não existem fatos que nos impeçam de participar deste processo licitatório. Assim, assumimos o compromisso de bem e fielmente atender as exigências para a execução do objeto abaixo cotado, caso sejamos proclamados vencedores.

Que assumimos o compromisso de bem e fielmente executar a obra/serviços especificados no anexo I, caso sejamos vencedor(es) da presente licitação.

OBJETO: CONTRATAÇÃO DE EMPRESA ESPECIALIZADA PARA EXECUTAR OS SERVIÇOS DE CONSTRUÇÃO DE UMA PRAÇA NA LOCALIDADE DE PICADA NOVA, DE INTERESSE DA SECRETARIA MUNICIPAL DE INFRAESTRUTURA E SERVIÇOS PÚBLICOS DO MUNICÍPIO DE BARROQUINHA-CE

VALOR GLOBAL R\$: _____ (.....).

Proponente:

Endereço:

CNPJ:

Prazo de Execução: **90 (Noventa) dias.**

Validade da Proposta: **60 (Sessenta) dias.**

Local e data:

Assinatura e Carimbo do Proponente



GOVERNO DO ESTADO DO CEARÁ

PREFEITURA MUNICIPAL DE BARROQUINHA

Rua Onze de Maio, Nº 739 – Centro - Cep.: 62.410-000 – Barroquinha – Ce
CNPJ: 23.478.597/0001-80 – Fone: (88) 3623 1137



ANEXO III

MODELO DE CARTA DE FIANÇA BANCÁRIA

CARTA DE FIANÇA

1. FIADOR

Banco, com sede na cidade de, Estado, Endereço n.º, inscrito no CNPJ sob o n.º neste ato representado na forma de seu Estatuto Social, doravante designado **Banco.....**

2. BENEFICIÁRIO

GOVERNO MUNICIPAL DE BARROQUINHA - CE - doravante assim designado.

3. AFIANÇADA

Empresa com sede na Cidade de, Estado deEndereçon.º....., inscrita no CNPJ n.º, doravante assim designada.

O Banco declara-se FIADOR E PRINCIPAL PAGADOR, solidariamente responsável com a AFIANÇADA qualificada no Quadro 3, até o limite de R\$, pelo cumprimento de todas as obrigações principais e acessórias, referente à **GARANTIA DA PARTICIPAÇÃO NA TOMADA DE PREÇOS N.º 05.002/2020 - TP.**

Esta Fiança é prestada com expressa renúncia ao benefício de ordem previsto no artigo 827, "caput", combinado com o artigo 828, I, ambos do Código Civil Brasileiro, e vigorará pelo prazo de 90 (noventa) dias, a contar de _____.

Na hipótese de inadimplemento de qualquer das obrigações assumidas pela AFIANÇADA, o Banco..... efetuará o pagamento das importâncias que forem devidas, até o limite acima estipulado, no prazo de 48 (quarenta e oito) horas, contado do recebimento de comunicação escrita da BENEFICIÁRIA, remetida ao órgão responsável do Banco, localizado no Endereço, onde deverá ser protocolizada.



GOVERNO DO ESTADO DO CEARÁ
PREFEITURA MUNICIPAL DE BARROQUINHA

Rua Onze de Maio, Nº 739 – Centro - Cep.: 62.410-000 – Barroquinha – Ce
CNPJ: 23.478.597/0001-80 – Fone: (88) 3623 1137



Decorridos 90 (noventa) dias da data de vencimento desta Fiança, e se durante esse período o Banco não tiver recebido da BENEFICIÁRIA Termo de Exoneração e/ou original da Carta de Fiança, ou, qualquer comunicação relativa ao inadimplemento da AFIANÇADA, esta Fiança será automaticamente extinta, independentemente de qualquer formalidade, aviso, notificação judicial ou extrajudicial, deixando, em conseqüência, de produzir qualquer efeito.

O Banco declara, ainda, que esta Carta de Fiança foi emitida de acordo com as normas do Banco Central do Brasil, do seu estatuto social e que os seus signatários estão investidos dos poderes necessários.

Fica eleito para dirimir as questões oriundas desta garantia o Foro da cidade de Barroquinha - CE ou do local onde tiver sido expedida esta carta, a critério do autor da demanda judicial. Esta Carta de Fiança é emitida em 01 (uma) única via.

....., de de

Banco

TESTEMUNHAS

1. _____ 2. _____

Nome:

Nome:

CPF:

CPF:



GOVERNO DO ESTADO DO CEARÁ

PREFEITURA MUNICIPAL DE BARROQUINHA

Rua Onze de Maio, N° 739 – Centro - Cep.: 62.410-000 – Barroquinha – Ce
CNPJ: 23.478.597/0001-80 – Fone: (88) 3623 1137



ANEXO IV

MINUTA DO CONTRATO

CONTRATO N.º.

Pelo presente instrumento de CONTRATO que fazem entre si, de um lado, O MUNICÍPIO DE BARROQUINHA - CE, pessoa jurídica de direito público, inscrito no CNPJ sob n.º 23.478.597/0001-80, com sede na Rua 11 de maio, n° 739 – Centro, Ceará, através da SECRETARIA MUNICIPAL DE INFRAESTRUTURA E SERVIÇOS PÚBLICOS DO MUNICIPIO DE BARROQUINHA - CE, neste ato representada por seu Secretário, Sr. XXXXXXXX, na forma da Lei, doravante denominado CONTRATANTE e a empresa XXXXXXXXXXXX, inscrita no CNPJ sob o n.º XXXXXXXXXXXX e CREA – CE XXXXX, com sede à Rua XXXXXXXXXXXXXXXXXXXX, n° XX, bairro XXXXX , CEP: XXXXX-XXX, Cidade, Estado, neste ato representada por (representante legal), inscrito no CPF sob o n.º XXX.XXX.XXX-XX, tendo como responsável técnico (nome do responsável técnico), inscrito no CREA-CE sob o n° XXXX, doravante denominada CONTRATADA, celebram o presente Contrato na forma e condições seguintes:

CLÁUSULA PRIMEIRA – DO FUNDAMENTO LEGAL

1- O presente contrato tem como fundamento a Lei 8.666/93 e suas alterações, a TOMADA DE PREÇOS n° 05.002/2020 - TP, e seus anexos, devidamente homologada, a proposta da CONTRATADA, tudo parte integrante deste termo, independente de transcrição.

CLÁUSULA SEGUNDA – DO OBJETO

2.1 - O objeto da presente avença é a **CONTRATAÇÃO DE EMPRESA ESPECIALIZADA PARA EXECUTAR OS SERVIÇOS DE CONSTRUÇÃO DE UMA PRAÇA NA LOCALIDADE DE PICADA NOVA, DE INTERESSE DA SECRETARIA MUNICIPAL DE INFRAESTRUTURA E SERVIÇOS PÚBLICOS DO MUNICÍPIO DE BARROQUINHA-CE**, em execução indireta, sob regime de EMPREITADA POR PREÇO GLOBAL, do tipo MENOR PREÇO GLOBAL, na conformidade do Edital da TOMADA DE PREÇOS n° 05.002/2020 - TP e anexos e proposta da Contratada, partes integrantes deste instrumento independente de transcrição.



GOVERNO DO ESTADO DO CEARÁ

PREFEITURA MUNICIPAL DE BARROQUINHA

Rua Onze de Maio, Nº 739 – Centro - Cep.: 62.410-000 – Barroquinha – Ce
CNPJ: 23.478.597/0001-80 – Fone: (88) 3623 1137



CLÁUSULA TERCEIRA – DO VALOR E DO PAGAMENTO

3.1- O valor global da presente avença é de R\$ ____ (____), a ser pago em conformidade com a execução dos serviços efetivamente realizados, segundo as medições atestadas pelo contratante, considerando as disposições do Projeto Básico e da proposta adjudicada, salvo modificação contratual na forma da lei.

3.2- A contratada deverá apresentar junto com as notas fiscais/faturas devidamente atestadas pelo Gestor da despesa, as Certidões de quitação das obrigações fiscais Federais, Estaduais e Municipais e CND Trabalhista, todas atualizadas e ainda:

a) prova do recolhimento das contribuições devidas ao INSS (parte do empregador e parte do empregado), relativas aos empregados envolvidos na execução do objeto deste instrumento;

b) prova do recolhimento do FGTS, relativo aos empregados referidos na alínea superior;

c) comprovante de recolhimento do PIS e ISS, quando for o caso, dentro de 20 (vinte) dias a partir do recolhimento destes encargos.

d) prova de registro do Contrato decorrente desta licitação no CREA-CE (Conselho Regional de Engenharia e Arquitetura do Ceará) através de comprovante de ART (Anotação de Responsabilidade Técnica) correspondente e o CEI – Cadastro Específico do INSS para a obra com indicação do número do contrato (somente antes da apresentação da primeira fatura).

3.3- Os pagamentos serão efetuados em até 30 (trinta) dias após a certificação da medição pela Secretaria contratante.

3.4- Independentemente de declaração expressa, fica subentendido que, no valor pago pelo contratante, estão incluídas todas as despesas necessárias à execução dos serviços, inclusive as relacionadas com materiais, equipamentos e mão-de-obra.

3.5 - O Contrato não será reajustado antes de decorrido 01 (um) ano da sua assinatura, circunstância na qual poderá ser aplicado o índice utilizado para a construção civil previsto pela Fundação Getúlio Vargas – FGV.

3.5.1 – No cálculo dos reajustes se utilizará a seguinte fórmula:

$$R = V \left[\frac{I - I_0}{I_0} \right]$$

R = Valor do reajuste procurado;



GOVERNO DO ESTADO DO CEARÁ

PREFEITURA MUNICIPAL DE BARROQUINHA

Rua Onze de Maio, Nº 739 – Centro - Cep.: 62.410-000 – Barroquinha – Ce
CNPJ: 23.478.597/0001-80 – Fone: (88) 3623 1137



V = Valor contratual dos serviços a serem reajustados;

Io = Índice inicial - refere-se ao mês da apresentação da proposta;

I = Índice final - refere-se ao mês de aniversário anual da proposta.

OBSERVAÇÃO: O FATOR deve ser truncado na quarta casa decimal, ou seja, desprezar totalmente da quinta casa decimal em diante.

3.6 - Poderá ser restabelecida a relação que as partes pactuaram inicialmente entre os encargos do contratado e a retribuição da Administração para a justa remuneração do serviço, desde que objetivando a manutenção do equilíbrio econômico-financeiro inicial do contrato, na hipótese de sobrevirem fatos imprevisíveis, ou previsíveis, porém de conseqüências incalculáveis, retardadores ou impeditivos da execução do ajustado, ou ainda, em caso de força maior, caso fortuito ou fato do príncipe, configurando álea econômica extraordinária e extracontratual, nos termos do Art. 65, Inciso II, alínea "d" da Lei 8.666/93, devendo ser formalizado através de ato administrativo.

3.7 - Nos casos de eventuais atrasos de pagamento, desde que a Contratada não tenha concorrido de alguma forma para tanto, o valor devido deverá ser acrescido de encargos moratórios proporcionais aos dias de atraso, apurados desde a data limite prevista para o pagamento até a data do efetivo pagamento, aplicando-se a seguinte fórmula:

$$EM = I \times N \times VP$$

EM = Encargos Moratórios a serem acrescidos ao valor originariamente devido

I = Índice de atualização financeira, calculado segundo a fórmula:

$$I = \frac{Tx}{365} \times 100$$

Tx = IPCA (IBGE)

N = Número de dias entre a data limite prevista para o pagamento e a data do efetivo pagamento

VP = Valor da Parcela em atraso

CLÁUSULA QUARTA - DO PRAZO DE EXECUÇÃO E DA VIGÊNCIA

4.1 - O prazo para o início da execução dos serviços fica fixado em 05 (cinco) dias úteis contados a partir da data de recebimento da Ordem de Serviço por parte da Contratada.



GOVERNO DO ESTADO DO CEARÁ

PREFEITURA MUNICIPAL DE BARROQUINHA

Rua Onze de Maio, Nº 739 – Centro - Cep.: 62.410-000 – Barroquinha – Ce
CNPJ: 23.478.597/0001-80 – Fone: (88) 3623 1137



4.2 - O Prazo de execução dos serviços será de **90 (Noventa) dias**, contados da data de recebimento da ordem de serviço e as etapas obedecerão rigorosamente o cronograma físico definido pelo Governo Municipal de Barroquinha - CE, que é parte integrante deste contrato.

4.3 - O Prazo de vigência do contrato é de 12 (doze) meses, contados a partir da data de sua assinatura, podendo ser prorrogado de acordo entre as partes e, em conformidade com o art. 57 da Lei nº 8.666 e alterações posteriores.

4.4 - Os prazos de início de execução, de conclusão e de entrega dos serviços admitem prorrogação, desde que necessariamente justificada por escrito e previamente autorizada pelo contratante, mantidas as demais cláusulas do contrato e assegurada a manutenção do seu equilíbrio econômico financeiro, desde que ocorra qualquer dos motivos descritos no § 1º do artigo. 57 da Lei de Licitações.

4.5 - Os pedidos de prorrogação deverão se fazer acompanhar de um relatório circunstanciado e do novo cronograma físico-financeiro adaptado às novas condições propostas, os quais serão analisados e julgados pela contratante.

CLÁUSULA QUINTA – DOS RECURSOS FINANCEIROS

5.1 - A despesa decorrente desta contratação correrá à conta da seguinte dotação orçamentária da SECRETARIA MUNICIPAL DE INFRAESTRUTURA E SERVIÇOS PÚBLICOS DO MUNICIPIO DE BARROQUINHA - CE, com recursos previstos na seguinte classificação: Atividade: 0501.15.451.0012.1.002 – Construção de Praças, Logradouros e Calçadas . Classificação Econômica / Elemento de Despesa: 4.4.90.51.00 – Obras e Instalações.

CLÁUSULA SEXTA – DAS OBRIGAÇÕES

6.1- As partes se obrigam reciprocamente a cumprir integralmente as disposições do instrumento convocatório, da Lei Federal n.º 8.666/93, alterada e consolidada:

6.2- A CONTRATADA obriga-se a:

a) executar os serviços no prazo máximo fixado no instrumento convocatório e neste instrumento, observando rigorosamente as especificações contidas no Anexo I do Edital de TOMADA DE PREÇOS nº 05.002/2020 - TP e na proposta adjudicada, partes integrantes deste instrumento independente de transcrição, bem ainda as normas técnicas vigentes, nos locais determinados pela Secretaria Contratante, assumindo a responsabilidade pelo pagamento de



GOVERNO DO ESTADO DO CEARÁ

PREFEITURA MUNICIPAL DE BARROQUINHA

Rua Onze de Maio, Nº 739 – Centro - Cep.: 62.410-000 – Barroquinha – Ce
CNPJ: 23.478.597/0001-80 – Fone: (88) 3623 1137



todos os impostos, taxas e quaisquer outros ônus de origem federal, estadual e municipal, bem como, quaisquer encargos judiciais ou extrajudiciais que lhes sejam imputáveis, inclusive licenças dos órgãos oficiais ou com relação a terceiros, em decorrência da celebração do Contrato, e ainda:

- reparar, corrigir ou substituir às suas expensas, no total ou em parte, o objeto do contrato em que se verificarem vícios, defeitos ou incorreções resultantes da execução ou de natureza;
- responsabilizar-se pelos danos causados diretamente à Administração ou a terceiros, decorrentes de culpa ou dolo, sua ou de preposto, na execução do contrato, não excluindo ou reduzindo essa responsabilidade a fiscalização ou o acompanhamento pelo órgão interessado.
- aceitar nas mesmas condições contratuais, acréscimos ou supressões que se fizerem necessários na forma estabelecida no artigo 65, § 1º da Lei n.º 8.666/93, alterada e consolidada.

b) responsabilizar-se pela adoção das medidas necessárias à proteção ambiental e às precauções para evitar a ocorrência de danos ao meio ambiente e a terceiros, observando o disposto na legislação federal, estadual e municipal em vigor, inclusive a Lei n.º 9.605, publicada no D.O.U de 13/02/98;

c) responsabilizar-se perante os órgãos e representantes do Poder Público e terceiros por eventuais danos ao meio ambiente causados por ação ou omissão sua, de seus empregados, prepostos ou contratados;

d) responsabilizar-se pela conformidade, adequação, desempenho e qualidade dos serviços e bens, bem como de cada material, matéria-prima ou componente individualmente considerado, mesmo que não sejam de sua fabricação, garantindo seu perfeito desempenho;

e) registrar o Contrato decorrente desta licitação no CREA-CE (Conselho Regional de Engenharia e Arquitetura do Ceará), na forma da Lei, e apresentar o comprovante de ART (Anotação de Responsabilidade Técnica) correspondente e o CEI – Cadastro Específico do INSS para a obra com indicação do número do contrato antes da apresentação da primeira fatura, perante a CONTRATANTE, sob pena de retardar o processo de pagamento.

f) Utilizará, na execução dos serviços, profissionais capacitados e qualificados para tal fim, exceto nas atividades compartilhadas que podem ser desempenhadas por profissionais de outras áreas.

g) Pagar seus empregados no prazo previsto em lei, sendo também de sua responsabilidade o



GOVERNO DO ESTADO DO CEARÁ

PREFEITURA MUNICIPAL DE BARROQUINHA

Rua Onze de Maio, Nº 739 – Centro - Cep.: 62.410-000 – Barroquinha – Ce
CNPJ: 23.478.597/0001-80 – Fone: (88) 3623 1137



pagamento de todos os tributos que, direta ou indiretamente, incidam sobre a prestação dos serviços contratados inclusive as contribuições previdenciárias fiscais e parafiscais, FGTS, PIS, emolumentos, seguros de acidentes de trabalho, etc., ficando excluída qualquer solidariedade da CONTRATANTE, por eventuais autuações administrativas e/ou judiciais uma vez que a inadimplência da CONTRATADA com referência às suas obrigações não se transfere a CONTRATANTE;

h) Disponibilizar, a qualquer tempo, toda documentação referente ao pagamento dos tributos, seguros, encargos sociais, trabalhistas e previdenciários relacionados com o objeto do CONTRATO;

6.3- É de inteira e exclusiva responsabilidade da contratada o recolhimento de encargos sociais, trabalhistas, previdenciários, tributos, taxas, tarifas e outros emolumentos que se fizerem necessários à execução do serviço. A Contratante se reserva o amplo direito de exigir da contratada tais documentos devidamente quitados para melhor desempenho e eficácia dos contratos consumados;

a) Fica a contratada na obrigação de manter, durante toda a execução do contrato, em compatibilidade com as obrigações por ele assumidas, todas as condições de habilitação e qualificação exigidas na licitação;

b) A CONTRATADA, deverá manter a Contratante informada sobre o andamento dos serviços, informando-a sempre que se registrarem ocorrências extraordinárias;

6.4- No caso de constatação da inadequação dos serviços às normas e exigências especificadas no Edital, neste contrato, no Orçamento Básico e na Proposta da Contratada, o Contratante os recusará, devendo ser de imediato adequados às supracitadas condições.

6.5- A CONTRATANTE obriga-se a:

- indicar os locais onde serão realizados os serviços;
- assegurar o livre acesso da CONTRATADA e de seus técnicos, devidamente identificados, a todos os locais onde se fizerem necessários os serviços, prestando-lhe todas as informações e esclarecimentos que, eventualmente, forem solicitados;
- efetuar o pagamento na forma prevista neste instrumento.

CLÁUSULA SÉTIMA - DO RECEBIMENTO DOS SERVIÇOS

7.1 - Após a conclusão dos serviços contratados, a CONTRATADA, mediante requerimento ao Contratante, poderá solicitar o recebimento dos mesmos.



GOVERNO DO ESTADO DO CEARÁ

PREFEITURA MUNICIPAL DE BARROQUINHA

Rua Onze de Maio. Nº 739 – Centro - Cep.: 62.410-000 – Barroquinha – Ce
CNPJ: 23.478.597/0001-80 – Fone: (88) 3623 1137



7.2 - Os serviços concluídos poderão ser recebidos **PROVISORIAMENTE**, a critério da contratante pelo responsável por seu acompanhamento e fiscalização, mediante termo circunstanciado, assinado pelas partes, em até 15 (quinze) dias da comunicação escrita do contratado.

7.3 - O termo circunstanciado citado no item anterior deve, quando:

- a) os serviços estiverem **EM CONFORMIDADE** com os requisitos preestabelecidos, explicitar esse fato no texto, que deverá ser datado e assinado pelo responsável pelo recebimento.
- b) os serviços apresentarem **NÃO CONFORMIDADE** com os requisitos preestabelecidos, relacionar os serviços desconformes, explicando as razões das inconsistências, dando prazos para correção, que não poderão ser superiores a 30 dias.

7.4 - A Contratada fica obrigada a reparar, corrigir, remover, reconstruir ou substituir, às suas expensas, no todo ou em parte, o objeto em que se verificarem vícios, defeitos ou incorreções resultantes da execução ou materiais empregados, cabendo à fiscalização não atestar a última e/ou única medição de serviços até que sejam sanadas todas as eventuais pendências que possam vir a ser apontadas no Termo de Recebimento Provisório.

7.5 - Para o recebimento **DEFINITIVO** dos serviços, o contratante poderá designar uma comissão com no mínimo 03 (três) técnicos, que vistoriará os serviços e emitirá **TERMO DE RECEBIMENTO DEFINITIVO CIRCUNSTANCIADO**, que comprove a adequação do objeto aos termos contratuais.

7.6 - O **TERMO DE RECEBIMENTO DEFINITIVO** das obras e serviços, não isenta a CONTRATADA das responsabilidades estabelecidas pelo Código Civil Brasileiro.

7.7 - Após a assinatura do **TERMO DE RECEBIMENTO DEFINITIVO**, se houver garantia contratual prestada pela CONTRATADA, a mesma será liberada e se em dinheiro, corrigida monetariamente.

CLÁUSULA OITAVA - DAS ALTERAÇÕES

8.1 - A Contratante reserva-se o direito de, a qualquer tempo, introduzir modificações ou alterações no projeto, plantas e especificações.

8.2 - Caso as alterações ou modificações impliquem aumento ou diminuição dos serviços que tenham preços unitários cotados na proposta, valor respectivo, para efeito de pagamento ou abatimento, será apurado com base nas cotações apresentadas no orçamento.



GOVERNO DO ESTADO DO CEARÁ

PREFEITURA MUNICIPAL DE BARROQUINHA

Rua Onze de Maio, Nº 739 – Centro - Cep.: 62.410-000 – Barroquinha – Ce
CNPJ: 23.478.597/0001-80 – Fone: (88) 3623 1137



8.3 - Caso as alterações e ou modificações não tenham no orçamento da licitante os itens correspondentes com os seus respectivos preços unitários, serão utilizados os preços unitários constantes da tabela de preços utilizada pelo Governo Municipal de Barroquinha - CE, aplicando-se o mesmo percentual de desconto de sua proposta em relação ao orçamento básico do Município.

8.4 - Ao Governo Municipal de Barroquinha - CE caberá o direito de promover acréscimos ou supressões nas obras ou serviços, que se fizerem necessários, até o limite e nos termos do art. 65, parágrafo 1º, da Lei nº 8.666/93.

8.5 - Caso haja acréscimo ou diminuição no volume dos serviços este será objeto de Termo Aditivo ao contrato, após o que será efetuado o pagamento, calculado nos termos dos itens 8.2 e 8.3.

8.6 - O presente contrato poderá ser alterado, nos casos previstos no artigo 65 da Lei Nº 8.666/93, desde que haja interesse da Administração, com a apresentação das devidas justificativas.

CLÁUSULA NONA - DAS MULTAS

9.1 - A Contratante poderá aplicar as seguintes multas:

9.1.1 - 0,05% (cinco centésimos por cento) sobre o valor da etapa, por dia que esta exceder o prazo de entrega previsto no cronograma físico, salvo quanto ao último prazo parcial, cuja multa será compreendida na penalidade por inobservância do prazo global;

9.1.2 - 0,1% (um décimo por cento) sobre o valor global do Contrato, por dia que exercer ao prazo contratual;

9.1.3 - 20% (vinte por cento) do valor total do Contrato, na hipótese de rescisão do Contrato por culpa da Contratada, sem prejuízos de outras penalidades previstas em lei;

9.1.4 - 0,0001% (um décimo milésimo por cento) sobre o valor global do Contrato por descumprimento às recomendações estabelecidas neste Edital ou no Contrato, conforme o caso;

9.1.5 - 10% (dez por cento) do valor global do Contrato, se a Contratada transferir a execução dos serviços a terceiros, no todo ou em parte, sem prévia autorização escrita da SECRETARIA MUNICIPAL DE INFRAESTRUTURA E SERVIÇOS PÚBLICOS do Município de Barroquinha - CE;

9.1.6 - 5% (cinco por cento) sobre o valor do Contrato, se a Contratada recusar-se em corrigir



GOVERNO DO ESTADO DO CEARÁ

PREFEITURA MUNICIPAL DE BARROQUINHA

Rua Onze de Maio, Nº 739 – Centro - Cep.: 62.410-000 – Barroquinha – Ce
CNPJ: 23.478.597/0001-80 – Fone: (88) 3623 1137



qualquer serviço rejeitado, caracterizando-se a recusa, caso a correção não se efetivar nos 5 (cinco) dias que se seguirem à data da comunicação formal da rejeição.

9.2 - Da aplicação de multa será a Contratada notificada pela Administração Municipal, tendo, a partir da notificação, o prazo de 10 (dez) dias para recolher a importância correspondente na Tesouraria do Governo Municipal. O pagamento dos serviços não será efetuado à Contratada se esta deixar de recolher multa que lhe for imposta.

9.3 - A multa aplicada por descumprimento do prazo global será deduzida do pagamento da última parcela e as multas por infrações de prazo parciais serão deduzidas, de imediato, dos valores das prestações a que correspondam.

9.4 - Os valores resultantes das multas aplicadas por descumprimento de prazos parciais serão devolvidos por ocasião do recebimento definitivo dos serviços, se a Contratada, recuperando os atrasos verificados em fases anteriores do Cronograma Físico, entregar os serviços dentro do prazo global estabelecido.

9.5 - Todas as multas poderão ser cobradas cumulativamente ou independentemente.

CLÁUSULA DÉCIMA - DAS PENALIDADES E DAS SANÇÕES

10.1 - A licitante que, convocada pelo Governo Municipal de Barroquinha - CE para assinar o instrumento de contrato, se recusar a fazê-lo dentro do prazo previsto neste Edital, sem motivo justificado aceito pela Contratante, estará sujeita à suspensão temporária de participação em licitação promovida pelos órgãos do Município de Barroquinha - CE, pelo prazo de 02 (dois) anos.

10.2 - O atraso injustificado na execução do contrato sujeitara a Contratada à multa de mora prevista no presente Edital, podendo a Contratante rescindir unilateralmente o contrato. À Contratada será aplicada, ainda, a pena de SUSPENSÃO de participação em licitação promovida pelos órgãos do Município de Barroquinha - CE, pelo prazo de 02 (dois) anos, período durante o qual estará impedida de contratar com o Município de Barroquinha - CE.

10.3 - Em caso de a Licitante ou Contratada ser reincidente, será declarada como inidônea para licitar e contratar com o Município de Barroquinha - CE.

10.4 - As sanções previstas neste Edital serão aplicadas pela Administração Municipal, à licitante vencedora desta licitação ou à Contratada, facultada a defesa prévia da interessada nos seguintes casos:



GOVERNO DO ESTADO DO CEARÁ

PREFEITURA MUNICIPAL DE BARROQUINHA

Rua Onze de Maio, Nº 739 – Centro - Cep.: 62.410-000 – Barroquinha – Ce
CNPJ: 23.478.597/0001-80 – Fone: (88) 3623 1137



- 10.4.1 - de 05 (cinco) dias úteis, nos casos de ADVERTÊNCIA e de SUSPENSÃO;
- 10.4.2 - de 10 (dez) dias da abertura de vista do processo, no caso de DECLARAÇÃO DE INIDONEIDADE para licitar ou contratar com o Município de Barroquinha - CE.
- 10.5 - As sanções de ADVERTÊNCIA, SUSPENSÃO e DECLARAÇÃO DE INIDONEIDADE para licitar ou contratar com o Município de Barroquinha - CE, poderão ser aplicadas juntamente com as de MULTA prevista neste Edital;
- 10.6 - As sanções de SUSPENSÃO e de DECLARAÇÃO DE IDONEIDADE para licitar ou contratar com o Município de Barroquinha - CE, poderão também ser aplicadas às licitantes ou aos profissionais que, em razão dos contratos firmados com qualquer órgão da Administração Pública Federal, Estadual e Municipal:
- I - tenha sofrido condenação definitiva por praticarem, por meios dolosos, fraude fiscal no recolhimento de quaisquer tributos;
 - II - tenham praticados atos ilícitos visando a frustrar os objetivos da licitação;
 - III - demonstrem possuir inidoneidade para contratar com a Administração Pública em virtude de atos ilícitos praticados.
- 10.7 - Somente após a Contratada ressarcir o Município de Barroquinha - CE pelos prejuízos causados e após decorrido o prazo de SUSPENSÃO aplicada é que poderá ser promovida a reabilitação perante a própria autoridade que aplicou a sanção.
- 10.8 - A declaração de idoneidade é da competência exclusiva do(a) Secretário(a) Municipal de Infraestrutura e Serviços Públicos de Barroquinha - CE.

CLÁUSULA DÉCIMA PRIMEIRA - DA RESCISÃO CONTRATUAL

- 11.1 - A inexecução total ou parcial do contrato enseja a sua rescisão, com as consequências contratuais, previstas no instrumento convocatório e as previstas em lei ou regulamento.
- 11.2 - Além da aplicação das sanções já previstas, o presente contrato ficará rescindido de pleno direito, independente de notificação judicial ou extrajudicial, sem que assista à Contratada o direito de reclamar indenizações relativas às despesas decorrentes de encargos provenientes da sua execução, ocorrendo quaisquer infrações às suas cláusulas e condições ou nas hipóteses previstas na Legislação, na forma do artigo 78 da Lei 8.666/93.
- 11.3 - O procedimento de rescisão observará os ditames previstos nos artigos 79 e 80 da Lei de Licitações.



GOVERNO DO ESTADO DO CEARÁ

PREFEITURA MUNICIPAL DE BARROQUINHA

Rua Onze de Maio, Nº 739 – Centro - Cep.: 62.410-000 – Barroquinha – Ce
CNPJ: 23.478.597/0001-80 – Fone: (88) 3623 1137



CLÁUSULA DÉCIMA SEGUNDA - DAS DISPOSIÇÕES GERAIS

12.1 - A CONTRATADA se obriga a manter, durante toda a execução do contrato, em compatibilidade com as obrigações por ela assumidas, todas as condições de habilitação e qualificação exigidas na licitação.

12.2 - O presente Contrato tem seus termos e sua execução vinculada ao Edital de Licitação e à proposta licitatória.

12.3 - Ao CONTRATANTE se reserva o direito de fazer uso de qualquer das prerrogativas dispostas no artigo 58 da Lei nº. 8.666/93, alterada e consolidada.

12.4 - A inadimplência da CONTRATADA com referência aos encargos trabalhistas, previdenciários, fiscais e comerciais não transfere ao CONTRATANTE a responsabilidade por seu pagamento, nem poderá onerar o objeto do Contrato ou restringir a regularização e o uso dos serviços pela Administração.

12.5 - O contratado, na execução do contrato, sem prejuízo das responsabilidades contratuais e legais, não poderá subcontratar partes do serviço sem a expressa autorização da Administração.

12.6 - A Administração rejeitará, no todo ou em parte, o serviço executado em desacordo com os termos do Processo Licitatório e deste contrato.

12.7 - Integram o presente contrato, independente de transcrição, todas as peças que formam o procedimento licitatório e a proposta adjudicada.

12.8 - A Contratada se obriga a efetuar, caso solicitado pela Contratante, testes previstos nas normas da ABNT, para definir as características técnicas de qualquer equipamento, material ou serviço a ser executado.

12.9 - As ligações provisórias que se fizerem necessárias para a execução dos serviços, bem como a obtenção de licenças e alvarás, correrão por conta exclusiva da Contratada.

12.10 - A fiscalização se efetivará no local da Obra/Serviços, por profissional previamente designado pelo Contratante, que comunicará suas atribuições.

CLÁUSULA DÉCIMA TERCEIRA - DO FORO

13.1 - O foro da Comarca vinculada de Barroquinha, Estado do Ceará, é o competente para dirimir questões decorrentes da execução deste Contrato, em obediência ao disposto no § 2º



GOVERNO DO ESTADO DO CEARÁ
PREFEITURA MUNICIPAL DE BARROQUINHA

Rua Onze de Maio, Nº 739 – Centro - Cep.: 62.410-000 – Barroquinha – Ce
CNPJ: 23.478.597/0001-80 – Fone: (88) 3623 1137



do art. 55 da Lei 8.666 de 21 de junho de 1993, alterada e consolidada.

Assim pactuadas, as partes firmam o presente Instrumento, em 04(quatro) vias, perante testemunhas que também o assinam, para que produza os seus jurídicos e legais efeitos.

_____ -CE, ___ de _____ de _____.

MUNICIPIO DE BARROQUINHA - CE
CNPJ Nº 23.478.597/0001-80
SECRETARIA MUNICIPAL DE
INFRAESTRUTURA E SERVIÇOS PÚBLICOS
SECRETÁRIO
CONTRATANTE

LICITANTE VENCEDORA
CNPJ Nº
REPRESENTANTE LEGAL
SÓCIO-ADMINISTRADOR
CPF Nº
CONTRATADA

TESTEMUNHAS:

1. _____

CPF:

2. _____

CPF: